FRIDAY JUNE 24 1927. PUBLISHED DAILY, SUNDAYS INCLUDED 報新事時 THE CHINA TIMES

中華民國十六年六月二十四日 即陰歷丁卯年五月廿五日 星期五

時事新報

中華郵政特准掛號立券按照總包特別優益寄送之報紙

今日本報計三張半售洋三分五釐

第六千九百七十一號

本館設在上海山東路一六二號 電報掛號六六九〇 廣告及發行部電話中央一七八六號 編輯部電話中央二六三五號 經理處電話中央九三六〇號

本報價目 中國境內每月洋一元一角 三個月洋三元 六個月洋五元五角 全年十元 日本朝鮮同（新疆蒙古每月洋一元二角）郵匯 各國每月洋二元五角 三個月洋七元 六個月洋十二元五角 全年洋二十四元 以上按照大洋計算郵費由定報人自付 郵票九五折算

本報廣告刊例
特等 登在新聞中每行二十七字起碼五行每天每行大洋四角五分
頭等 封面或評前以二行起碼每行八十二字每天每行大洋一元四角
二等 普通長行地位每行八十二字每天每行大洋八角起碼三行
三等 短行登於普通地位每天每字大洋一分起碼一百字
四等 英寸每天每寸大洋六角四分
工商指南欄小廣告每格計四行隔日登每月收大洋四元逐日登每月八元不折不扣并贈送本報一份

投考準備用書

本館出版可供中等學校畢業諸君投考大學專門用的參考書爲數甚多，下列各種尤爲精要，即採作暑假期內的讀物亦很合宜。此外關於職業科用書，請閱「圖書彙報」。

哲學
中國哲學史概論……二元五角
西洋哲學概論……一元二角
普通心理學……一元五角
邏輯概論……二元五角

教育
教育學講義……一元一角
教育哲學大意……一元
教育理想發展史……四角
近世教育史……一元三角
世界各國學制考……一元八角
教育心理學概論……二元五角
測驗概要……一元四角
教育方法原論……二元五角

文學
文學概論……七角
中國文學史大綱……一元二角
歐洲文學史……六角
馬氏文通……二册一元五角
新著國語文法……一元
文章學初編……五角五分
中國文字學……一元二角
古書源流……二册二元

史地
新史學……九角
中國歷史研究法……七角
新著本國史……二册各七角五分
中古歐洲史……一元
近世歐洲史……一元四角
戰後世界新形勢紀要……三角

政治經濟
政治學大綱……一元六角
國際聯盟概況……二元
經濟概要……七角
經濟思想史……四元

算學
暗射中學算術題解……二册各六角
暗射代數學題解……二册各六角
平面幾何問題解法……八角

自然科學
最近自然科學概觀……一元三角
物理學問題精解……二元
化學概論……二元五角
近世生物學……九角
普通地質學……九角

外國語
李氏英語修辭作文合編……二元二角
英語論說文範……初集九角 二集一元二角
繙譯小補……五角
初學法文讀本……六角
新編法文文法……八角
正則德文讀本……二册各四角
新體德文典……第一册七角 第二册四角

(E148)

商務印書館出版

三民書店特別大廉價

宣傳黨義…… 提倡黨化教育 完成國民革命……

敝店專門編印中國國民黨各種書籍以來承各界紛紛惠顧感愧之餘益努力考究出品削平價格爲黨國犧牲現在廉價期限不久將到以蒙賜顧務希從速以免向隅

●購滿五角以上奉送贈品藉助雅興
●批發……格外公道

政治訓育叢書（全書七册）
最完備的中山叢書
中山全書
三民主義
建國方略
中山書札墨蹟
吳稚暉最近言論
三民主義概說
只收四角 九角五分只收 九角一角五分 只收二角 只收二角 只收四分 只收六分

三民主義簡講 五權憲法解釋 合刊
中山倫敦被難記
三民主義淺說
軍人精神教育
國民政府建國大綱
第一次全國代表大會宣言
中國國民黨幾個根本問題
訓政時期地方行政計畫
五權憲法
三民主義與共產
蔣介石全史
以上均爲廉價實洋
只收一角 一角 四分 四分 二分 二分五厘 四分 一角 八厘 三分 八分 二分

種類繁多不克備載 印有書目承索即寄

總售處上海四馬路五〇八號 三民書店

方椒伯啓事

啟者椒伯頻年服務商界謬承社會不棄常以公共事務見囑令追隨難亦自忘其陋勉爲負荷而素心迂謹出位之思庶乎其免近以久歷冗頗精力衰耗除專心商業及原任職務外所有其他外界一切事務業已概不過問尚望各界鑒諒爲幸 3204

謝蘅牕啓事

蘅牕自 先慈棄養以來斬焉在疚形神俱疲除專意經營商業外對於其他 社會事務一概不復聞問閉門讀禮稍弭終天之慼特此鄭重聲明唯冀 各界諒鑒 3202

感謝姚爾昌大醫師 白濁聖手

醫師爲美國本薛文尼大學醫科博士自返國後歷任北京協和醫院花柳科專門醫師上海傳染病醫院主任及租界監獄首席醫官等重要職務學理精深經驗宏富對於白濁各症尤爲聖手近又應用其最靈最穩之特種紋菁電療術可將致濁微菌完全以電殲滅故蒙其治愈者不可勝數鄙人老濁時伏時發遍醫莫效亦經不久治愈並由工部局試驗室証明斷根感後特爲鳴謝 診所在寗波路四川路轉角 診時上午十一時至下午六時 陳炳謙謹啟 3873

五洲大藥房夏季大廉價

總店四馬路 分店鐵大橋

三星期

夏歷五月二十日起至六月十一日止

天一青年公司古裝歷史巨片 劉關張大破黃巾

准陽歷六月廿九號（陰歷六月初一日）起在中央大戲院開映

葉恭綽啓事

恭綽半生虛度一事無成學殖日荒愆尤叢積繩維昨死今生之義求有收心懺悔之誠加以長夏屏驅自合杜門却掃勉事補充智識兼宜保嗇精神所有前此擔任教育實業公益各機關之職務自今以後行脫離關係恕不分別函逕凡諸知好統乞鑒原 314

王心貫啓事

啓者鄙人素體孱弱向有咯血之症近來舊恙復發醫者云亟宜節勞靜養自即日起除行務外其他外間無論何種事務概不預聞幸祈鑒諒

光華染織廠聲明

本廠遵照股份公司章程組織營業事務向歸經理[illegible]叔鴻負責辦理昨日報載本廠乘機大進劣紗等語查與事實不符本廠所進日貨係在未抵制以前批定均有定單可查今已遵照反日出兵委員會登報佈告辦法向該會登即交恐各界不明眞相特此聲明 3183

覓友

李廣韋 馬克已 邱銘紳 莊玉堂 諸兄鑒

國垣一別鮮通音問每憶手彩輒深企盼弟刻在南京城內戶部街國民革命軍總司令政治訓練部服務用特登報奉告若吾兄見時祈即將現在通信處示明以便通問是請轉沛然一原字百實一具 2972

三星殺蚊香

功效卓著 信用最堅

爲國貨蚊蟲香中之首屈一指者

種類 大號盤香 棒香 二號盤香 蚊蠅錠 三號盤·香線香

上海中國化學工業社製

各埠藥房洋貨舖烟紙店均有發售

上海學生聯合會庶務股啓事

本股木質橢圓形圖章於本月二十日遺失現另刻方形圖章所有銀錢出入除蓋方形圖章外並有本股負責人簽字始足爲憑至前所遺失之橢圓形圖章倘有人拾得概作無效此啟 3203

商辦輪船招商局股份有限公司再行召集臨時股東會並遷移會場地址通告

本公司原定於陽歷三月二十五日召集臨時股東會因屆期未足法定權數特行延展會期歷經登報布告在案茲查股東掛號者日漸加多並據股東保持會函促召集大會前已經董事會議決訂於陽歷六月二十五日即陰歷五月二十六日下午二點鐘仍在愛多亞路聯華總會召集臨時股東大會凡我股東未掛號者務請攜帶股票或息摺速來總局領取入場券以憑到會與議其各外埠股東應請照向章將股票或息摺交由就近所在地各分局接洽辦理是所企盼各股東如有提議事件仍請繕具意見書先期五日送交總局董事會以便彙集付議爲要此開會地址原定愛多亞路聯華總會今因日來股東領取入場券者較多恐該處座位不敷特改借西藏路寗波同鄉會 諸君注意是荷

董事會謹啓

民生晚報社 革命週報社 啓事

本社社址業已遷移定妥嗣後凡寄交本社之郵電概請寄交上海江灣新市路安樂里二號本社收爲盼 3193

易卜生社會哲學

揭破黑暗勢力 確立自由平等

袁振英編

定價五角 郵費六分

易卜生之社會戲劇，富有革命性，咀咒現社會一切不合情理，不正義，不善之組織，爲世界讀者所欣賞，茲由袁君將其精義搞出，著成是書，合讀者一然於現社會之組織已在根本搖動，有重行建設之必要，其讀易卜生名著者尤宜手是一編，以資參証。

上海泰東圖書局印行

國民黨清黨運動論文集

革命的民衆不可不讀

新中國社編印

本書內容係收集國民黨中老同志吳稚暉李石曾胡漢民等對於此次中央黨部及國民政府由粵遷寗後實行第二次清黨運動之一切言論而目的乃在於宣傳三民主義介紹國民黨之眞面目並揭穿反革命的共產黨在國民黨中搗亂之陰謀在今日國民革命高潮中一般革命的民衆不可不手此一篇 全書一百餘頁平裝一厚册定價四角 特價七折外埠同業及黨部同志批購特別優待 ●上海棋盤街九十五號光明書局發行分售處本埠民智泰東光華羣衆北新各書局各省各大書局 3201

全國學生總會改組籌備處通告

上海各校同學均鑒逕啓者暑假將屆各省旅滬同學有願返梓從事學生運動者希於一週內請各該校學生會具函介紹至上海學生聯合會再由該會負責轉送本籌備處當即發給證書回里工作諸同學努力黨國切愛桑梓對於斯舉希踴躍參加爲荷特此通告 3156

上海工會組織統一委員會通告各工友

爲通告事查上海黨務訓練所現擬添設夜班一班並決定由本會保送一百五十名報名期限從即日起至本月二十八日截止各工會中如有志願入所就學者務盼即日來本會報名並於二十九日上午九時至十一時下午一時至三時來本會組織部預試以便審定轉送特此通告

上海民衆慶祝北伐勝利大會籌備處鳴謝

逕啟者此次舉行慶祝北伐勝利大會蒙各界捐助本會籌備經費及各項物品甚多茲特列如下以誌謝忱 中央政治會議上海臨時分會洋一千元國民革命軍第二路總指揮部政治訓練部洋一千元國民革命軍中央宣傳部駐滬辦公處洋一千元上海特別市黨部洋一千元先施永安新新三公司洋一百 洋九十一元華成烟草公司洋一百元上海油廠洋五十元大同烟草公司洋四十元麗華公司洋三十元淞滬房產聯合會洋三十元牙骨器業分會洋念元濬浦總局職員會洋 三分八厘又璽學會藥水一千瓶中華書局先後捐助十寸黨國旗七十面總理遺像一千〇九十張乙布萬國旗二十組大紙萬國旗十二組散邊紙五打綢紙二十條五打黨國旗二百 後捐助花燈二十盞黨國旗三千一百面總理遺像及蔣總司令玉照各二十張民智書局總理遺像十五張世界書局黨國旗二十組文明書局總理遺像二十張黨國旗念副北 公司香烟十大箱大同烟草公司香烟六大箱十條華達烟草公司香烟五大箱南洋兄弟烟草公司十枝大聯珠香烟六條五洲大藥房痧藥水四百瓶良丹七百五十包霞寶藥 功濟來水一千瓶江達治製藥廠痧藥水一百打先施永安新新三公司職工會藥包一萬五千只天廚味精二十打冠生園餅乾三十袋藥包一千只適羅公司餅乾 個餅乾一百二十五袋泰豐公司餅乾三百袋益利公司汽水一百打又上海理教聯合會擔承本會南市閘北兩會場茶水兩天其餘各團體各公司慰贈物品如有遺漏容當查出補謝

上海民衆慶祝北伐勝利大會籌備處通告

此次上海民衆舉行慶祝北伐勝利大會荷各機關各團體各個人踴躍參加游藝復蒙汪仲賢洪深兩先生擔任游藝會顧問楊雪玖女士擔任展覽會顧問敝會不勝銘感爲特登報鳴謝敬希公鑒

上海民衆慶祝北伐勝利大會籌備處通告

此次舉行慶祝北伐勝利大會原議於二十日假九畝地新舞臺繼續舉行歡迎武裝同志游藝大會並蒙各團體允加入游藝表演敝會不勝榮幸奈因伶界爲籌募北伐軍餉已向該臺借用一星期在前且敝會對於諸項事宜亟待結束是以歡迎武裝同志游藝大會祗得停止舉行有負各團體熱心參加之盛意實深抱歉除一面致函二十二師司令部請將敝會困難情形轉知各武裝同志外特此登報通告並致歉忱諸希諒鑒

中國國民黨中央執行委員會組織部通令組字第六號

爲通令事查特別黨部組織通則第三條規定特別黨部之組織以具有職業別或產業別的性質經中央認爲確有特別情形者爲限是特別黨部之組織專爲適應一種特殊情形其意甚明乃近查各地紛紛組織特別區黨部致黨部組織系統爲之紊亂爲此通令所有特別黨部無論屬中央屬省或屬市其未曾中央核准者一律取銷如確有特別情形非普通黨部所能統馭訓練者須詳細開具理由呈請中央核辦俟有明令允准方許組織此令

各級黨部 3102

中國國民黨中央執行委員會宣傳部駐滬辦事處通告

爲通告事本處（卽前中央宣傳委員會上海分會）於六月十八日奉 中央執行委員會宣傳部第三號訓令改定爲中國國民黨中央執行委員會宣傳部駐滬辦事處茲於本月二十日遵照改組就緒辦公地址仍設在上海小東門中華路嗣後各處如有公文函件請卽逕送上開地點本處發行所投交可也特此通告 3160

中央軍事政治學校籌備委員會通告

本校籌備委員會業經組織成立已在南京小營覓定前陸軍中學校舊址開始辦公所有校務事宜正在積極籌備如有接洽事宜請逕向本委員會接洽可也特此通告 3619

社評

莫司科中山大學中之吾國學生問題

法之名記者蘇而文氏記俄京中山大學之語曰、

中山大學共有學生六百人、學生中三分之一、爲中國廣東政府資送、三分之一爲自備資斧、其餘皆受蘇聯政府津貼、

讀蘇氏語、不禁念及國民政府既明標反共之宗旨、奈何對於此次學生尙無處置之法乎、此六百餘人、皆青年也、本國事情、既少閱歷、世界政況、懵乎無知、終日覩對列甯之遺像、聞見不越蘇俄之報紙、則依甘受和白受采之理言之、其有不與共產俱化者乎、國民政府於已成之共產黨如陳獨秀侯紹裘宣中華輩、則剷除之、其將成未成者、不謀所以停止之、謂必待其回國而後鋤而去之乎、吾知其不如是存心也、竊以爲今後辦法、(一)停止派遣青年學生至俄、其自請留學俄國者停發護照、(二)以前資遣之學生二百人、應停止其學費、立即召之返國、(三)受俄國津貼者、應等之洋奴之列、各種機關中一律不得任用、至於根本上對於俄事之考察、應另定方針、

讀者勿以爲吾人對於俄事深閉固拒、若不欲覩聞焉、吾國之受病、正患深通俄事者之少耳、俄之土地名爲公有而實私有、私有以後、數年來已生一種富農階級、爲新生計政策之障礙、此關於農業方面、國中知之者有幾人乎、俄國內自製之工業品、至今供不應求、欲多輸入乎、則入超於出、致生漏巵而減少中央銀行之現金、欲不輸入乎、則遭農民與需用者之反對、此關於工業方面、國中知之者有幾人乎、俄向爲歐洲食料之供給者、恃此穀類之輸出、以維持貿易之平衡、鞏固中央銀行之金準備、今則海外貿易爲國家獨占之權、對內穀類之買收、對外穀類輸出之所贏、强半消耗於商務委員之經費、此商業方面、國中知之者有幾人乎、凡此農工商之政策、日在動搖之中、於標新立異之國家資本主義之名詞下、并『安居樂業』之目的而不能達、尙何領袖世界革命之可言、尙何覥然面目、而自居於吾國青年之教師乎、

吾國之留學於蘇聯者多矣、其稍讀西歐政治書而去者、對於俄政、多不滿之詞、以俄民之衣食住且不可得、何論精神之享樂、所謂『各盡所能、各取所需』、不過共產黨人挾之以爲專政之護符耳、其來自田間既不識橫文又不誦四書五經者、一經赴俄、口口馬克思、聲聲列甯、一若俄國之方程式、可以革除人類一切痛苦者、此則以無比較無判斷之頭腦、容易爲人顚倒耳、

吾國處此世界改造之會、對於俄事應大注意而特注意、借鏡俄人之往失、即所以覺醒吾國之青年、其派往俄國留學或考察者、第一、須熟悉歐美政情、第二、平心觀察之中、能分別其利害而知所取舍、環顧國中、可以勝此任者、其爲王雪艇周鯁生彭浩徐之流乎、本此輩專門家之考察、而以之傳佈於國中、庶幾合於擇善而從之義、而可爲國民政府反共之一助乎、

徐州會議後之蔣馮通電

誓爲三民主義而奮鬭……掃盡帝國主義者之工具
馮玉祥并電武漢汪譚……謂甯方對漢已完全了解
異地同心應通力合作……請汪譚孫宋何速決大計
蔣總司令等昨晨返甯……孫傳芳留津擬從此下野

蔣馮之聯銜通電

誓爲三民主義奮鬭
凡百誘惑在所不顧
凡百艱險在所不避
凡百犧牲在所不憚
必掃盡帝國主義之工具
以完成國民革命之使命

▲蔣介石馮煥章二十一日在徐州發出聯銜通電云上海各報館轉全國同胞台鑒・我總理致力國民革命四十年・以求中國之自由平等・當辛亥之歲・遂覆滿淸・創造中華民國・實爲四百兆民族解放之基本・乃滿淸之遺毒未除・帝制變形之軍閥遂起・自袁以來・外與帝國主義爲緣・內則肆其荼毒・使吾民罹火熱水深・十餘年於茲・民衆[illegible]其痛苦・亦既覺悟而奮興・我國民革命軍爰繼總理之遺志・應民衆之要求・誓師北伐・中正玉祥偕吾同胞轉戰數萬里・前此猖獗一時之軍閥・已次第崩摧・惟帝國主義之工具一日未盡除・即吾同志同胞之責任一日不能去・茲當會師魯豫・更僉進行之際・謹掬誠悃爲海內外告・中正玉祥與數十萬將士爲三民主義信徒・謹偕全國革命軍誓爲三民主義而奮鬥・凡百誘惑在所不顧・凡百艱險在所不避・凡百犧牲在所不憚・必期盡掃帝國主義之工具・以完成國民革命之使命而後已・武力爲民衆之武力・成功即民衆之成功・惟我同胞同志實共鑒之・蔣中正馮玉祥叩馬發於徐州・

馮玉祥致汪譚電

「漢方所取救黨辦法　甯方同志一致歡迎
既異地而同心　應通力以合作」
請速決大計早日實行

馮玉祥二十一日離徐之前曾致武漢汪精衛譚延闓諸氏一電云、(上略)前在鄭州與諸兄分途晤談、總合意見、以近日武漢情形、店員脅迫店主、職工脅迫廠主、佃戶脅迫地主、甚至利用打倒土豪劣紳之標語、壓迫出征軍人之家庭、前方苦戰奮鬭之將士、不足以保護其在鄉之父兄、彼等陽冒國民革命之名、陰佈全國恐怖之毒、他如別有用心之不良分子、攙入地方黨部、擅行威權、殺人越貨、高級黨部屢加制止、竟敢充耳不聞、以致社會根本搖動、四民無一安甯、補救之方、鮑顧問已經解職、政府宜設法使鮑歸國、在武漢之國民政府委員、除願出洋暫資休息者外、餘均可合而爲一等語、玉祥迭聆之下、以爲必須如此一致如此主張、方足以紓黨國前途之禍、抵徐後已盡情與甯來諸同志、一一披陳、而甯方同志聞之無不悲喜交集、一致歡迎、現在雙方處境之苦、業已完全了解、値此風雨飄搖之際、千鈞一髮之秋、既異地而同心、應通力而合作、敢請汪譚孫宋何諸同志、速決大計、早日實行、所有雙方對於個人有何意見、悉請完全化除、俾國民革命於最短期內得竣全功、救吾民於水深火熱之中、完吾黨三民五權之業、國家安危在此一決、況值革命勢力根基未固之候、內憂外患相逼而來、諸同志苟一念及先總理在天之靈、武裝同志歷來作戰、死者未埋、殘者傷者未愈、以及北方民衆、日呻吟宛轉於奉魯軍閥鐵蹄之下、必須集合吾黨全力、一致對外、庶我黨國不致淪胥以亡、孟瀟同志努力革命、祈即調集所部於鄭州、以與玉祥所部將士協力北伐、先定幽燕、實爲至幸、迫切陳詞、罔知顧忌、敬盼明教、不勝翹跂、弟馮玉祥叩馬印、

蔣馮在徐之聯歡

蔣謂中國危而復安
馮謂赤血赤心救國
胡謂兩人協力同心

▲國民念二 徐州電 號(二十)晚六時・蔣總司令在徐行營宴馮玉祥及中央執行監察委員・席間蔣演說・謂在此與馮煥章同志及各委員會面・共商黨國大計・實爲中國危而復安之一大轉機・惟尙未能打到北京・致總理遺靈・尙在敵人之手・吾儕當繼續努力進取・以慰總理在天之靈云云・馮演說・謂北方軍閥所謂南北兩「赤」已携手・此乃赤血赤心救國之謂也・又謂我西北全體同志當誓死服從三民主義云云・胡(漢民)演說・謂黨國前途・蔣馮兩武裝同志領袖・實負最重之責・故共產黨破壞本黨・專[illegible]對同志挑撥中傷・幸兩人已在此會晤・從此當協力同心・打倒共產黨・完成國民革命云云・

▲國聞念一 徐州電 號(二十)晚六時、蔣在行營宴馮及中央執行監察委員、席間蔣演說、謂在此與馮及各委員會面、共商黨國大計、實爲中國危而復安之一大轉機、惟尙未能打到北京、以致總理遺靈猶在敵人之手、良用疚心、吾等當努力進取、以慰總理在天之靈、馮演說謂北方軍人揑稱南北京已攜手討赤、實則所謂赤者、乃赤血赤心救國之謂、馮又謂我西北一點根子、誓當服從三民主義、胡漢民演說、謂黨國前途、蔣馮兩武裝同志領袖、實負最重之責、故共黨破壞本黨、專在對同志挑撥中傷、今幸二人已在此會見、從此當協力同心、打倒共產黨、完成國民革命、

國府要人齊回甯

蔣總司令亦在內

▲本報念三 南京電 蔣今晨二時由徐回寧・胡漢民吳稚暉鈕永建蔡元培李石曾黃郛張靜江丁惟汾李烈鈞等均同返・黃張即轉赴滬車・

▲中央念三 南京電 中央委員及蔣總司令准於本日早八時返寧・

▲國聞念一 南京電 蔣介石胡漢民吳稚暉丁惟汾蔡元培鈕永建漾(二十三)日丑刻回甯、張靜江辰刻回杭、

▲中央念三 南京電 中央委員胡漢民李石曾及蔣總司令等、於今晨由徐到甯、

西北之救黨工作

▲中央念二 南京電 徐州特訊・中央要人與馮玉祥及晉閻代表・演日舉行重要會議・第四期北伐即開始・馮閻願於最短期間・協同廓清武漢及解決北京・

▲中央念三 南京電 馮玉祥聲言該軍共黨已交看管・于右任在陝有袒共行爲・遭申斥・前由共黨把持之豫黨部・已派人改組・

▲國聞念三 北京電 孔庚在晉督署居參謀內室、門外有武裝衛兵及黨部學生監視、

唐生智躊躇不決

武漢將有新發展

▲中央念二 南京電 漢訊、自豫迫歸之唐生智、日夕召集部下討論、夏斗寅代表亦被邀列席、羣以四周環境險惡、非用手段以解決武漢政府、則投鼠傷器、勢且無術自全、關於此點、全體意見漸趨一致、惟何健則主張此種手段、由唐氏出面行之、而以一切聯共禍國之罪盡嫁之於汪、逐之去國、而遣送譚延闓孫科等赴甯、李品仙則主張唐氏暫退、由部下以覆武漢政府、唐究何擇、日內當有事實証明、

夏斗寅升任軍長

新編第十軍

▲本報念三 南京電 蔣委夏斗寅爲新編第十軍長・頃接夏電已於十日在蘄水之敵僞政府宣誓就職・並將駐蘄水營次新編獨立師長賀龍殘部繳械・現向蘄春黃岡英山各處潰竄・

▲本報念二 南京電 總部發夏斗寅軍費五萬元

國軍前方之捷音

▲本報念二 南京電 總部據第十四軍政治部電第一路軍現逾海州・二路刻在郯城・七路軍已過利國驛・

▲本報念三 南京電 任應岐十二軍部已進駐固始縣・

▲本報念二 南京電 陳調元部第五團長周鼎率隊由郯城進抵馬頭鎭・

▲宿遷來電 各報館均鑒、頃據派往六軍軍部聯絡參謀劉文葆十二日於前敵報告云、我軍一三兩師於十日夜激戰通宵、至十一日午前十時先後占領郯城、現分駐城廂待命前進、孫軍大部隊向沂州退竄、一部由郯城向棗莊退却、孫傳芳於九日上午乘汽車退沂縣轉赴棗莊、聞張宗昌亦在棗莊、又聞已往濟南卅七軍已於十一日午後三時由黃家溝范村分往大小歸昌北進、又據該員五日於郯城報告云、㈠敵之第二第四兩師在臨沂南門外者、因無給養、已於昨十三晚向西北東北青島方面退却、方永昌尙在臨沂、㈡敵之第四師長彭德銓於昨日向我軍輸誠、㈢我第一縱隊已追擊至青口鎭贛榆沙河鎭之線、第二縱隊已追至小碼頭重坊之線、又據該員附來軍部通告云、接昨十四日午後七時鄧師長轉揚謀查報告如下、㈠聯軍退集臨沂及東溝一帶、城內孫軍方永昌拒絕進城、於十二三日分三路逃竄、一向青島、一向青州、一向泰安、現臨沂已無聯軍蹤跡、㈡臨沂方軍之徐原營有投誠我軍之意、現駐臨沂等語、特此電聞、第二路軍兵站分監陳炳升叩皓、

張敬堯通電投誠

▲中央念二 南京電 總部特訊・魯軍張敬堯通電服從三民主義・誓爲黨國效力云・

▲國聞二十 濟南電 魯張令許琨派鐵甲車沿津浦路梭巡、保護路軌、今晨張令尹昇日乘帶飛機往探前方陣地、

▲本報念三 北京電 張宗昌命濟南劉志陸部赴曹州、并原駐之杜鳳舉部統歸潘鴻鈞指揮、三部兵力共五師、

▲本報念三 北京電 磁州紅槍會反抗駐軍、奉軍復因糧餉問題、自動的撤至正保間、

孫傳芳作津寓公

遣散部隊不再南下

▲本報念三 北京電 張學良韓麟春及張宗昌均電促孫傳芳南下、張作霖亦由孫駐京辦公處長王金鈺轉達慰病及促早日南下意、惟孫仍爲久居之準備、

▲本報念三 北京電 孫傳芳部自江北入魯、均有相當川資、即用之返籍、不復歸伍、故孫部現存祗三萬人、

▲本報念三 北京電 張作霖允助孫傳芳部月餉八十萬、尙未領到、

京北形勢之吃緊

▲本報念三 北京電 順府已接徐州會議探報、知京綏路或將首先吃緊、已續派軍隊赴察、

▲本報念三 北京電 晉軍大隊在井陘陽泉間、徐永昌爲總指揮、

▲本報念三 北京電 順府宣稱第三四軍團部各機關尙未選出、國務院仍須佔有懷仁堂、故張作霖定二十六日遷入說、勢難實行、

▲本報念三 北京電 張作霖擬改編于芷山第八師爲府衛隊、

▲本報念三 北京電 榮臻今午偕丁喜春應振復來京

▲國聞念三 北京電 吉軍開始赴津浦線、張作相部一團、由保定抵楊柳青、

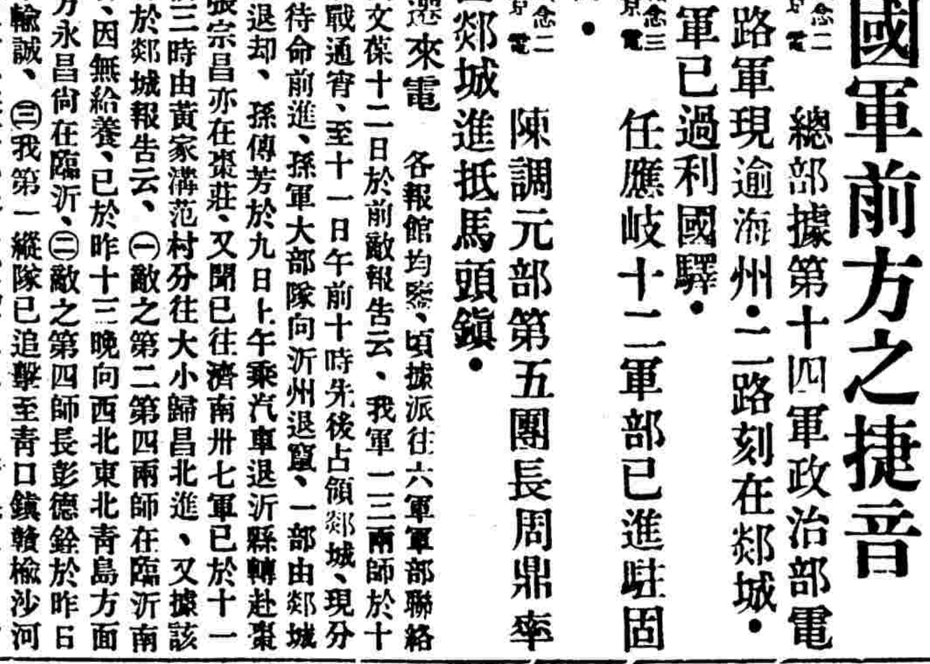

百發百中
飯量不旺
大便不通
產後不健
經水不調
血虧面黃
腎虧腰痛
陰虧遺精
神虧失眠
以上諸病
服百齡機
百發百中
●大瓶二元●小瓶一元
上海愛多亞路九福公司發行
各省分行及國內外各大藥房均有代售

東南醫科大學招考男女生

（學額）預科一年級五十名（資格）高級中學畢業或有同等學力者（報名）自登報日起至考試前一日止報名時須繳報名費二元四寸半身照片一張並呈驗畢業證書（考期）（一）陽歷七月十五日（二）八月一日（校址）上海南市滬軍營外馬路三六三號（章程）附郵五分備函索即寄
招生委員會啓 3192

光華大學暨附屬中學招生

本大學文理商科一年級生一百名二三年級均有餘額可插中學部初中一年級生一百名二三年級及高中一二三年級亦有餘額可插報名即日起考期六月二十七八九三日現印就招生簡章附郵票三分即寄空函不復向大學部上海大西路校址函索 2887

大夏大學暑期學校通告

本大學爲推廣教育機會便利學業補習及促進社會化教育訓練各科教員起見特設暑期學校男女生均可入學本暑期學校各科實用學程學生以及中小學教員皆可作爲修習學分來本大學暑期學校報名日期自六月十日至八月十日共六星期報名處上海勞勃生路十八號電話軌電車至小沙渡路口本校報名者可乘十六路無軌電車至本校簡章函索即寄 2550

國立北京大學招考廣告

本校本年招考本預科一年級生在北京上海兩處舉行所有投考資格手續及試驗科目等項均詳載招考簡章凡志願投考者屆時向北京上海報名處索取可也報名及考試地點北京在東華門北河沿本校第二院上海在上海滬杭南站大同大學報名日期北京七月四五兩日上海七月十四五兩日考試日期北京七月十一十二十三三日上海七月二十七日起至七月二日止檢查體格日期七月四五兩日報名日期六月二十七日起至七月二日止 2912

中華藝術大學招考男女生

并招暑期學校男女生
本大學現設西洋畫系中國畫系音樂系文學系藝術教育系圖案工藝系各系招插班生一二三年級各若干名（報名）自即日起至九月五日止（考試）第一期七月十日第二期八月二十日（校址）上海江灣路花園街附設暑期學校分西洋畫科中國畫科西洋音樂科藝術教育科圖案科工藝科（索章）附郵四分即寄丁衍鏞洪野陳抱一之佛
系圖音系各科各系招生▲報名自即日起至七月十五日止▲開學七月五日▲索章附郵一分
招生委員陳抱一 3194

復旦實驗中學招生

（年級）初中一二三年級及高中一二三年級文理商各科（報名日期）陽歷七月一二三日（即陰歷六月初三初四初五三日）（試期）陽歷七月四五兩日（即陰歷六月初六初七兩日）（投考手續）在報名期內每日上午九時至十二時下午一時至四時親自來校報名繳報名費二元半身軟照片一張並須呈驗以前所在學校畢業證書及成績單（地點）江灣本校（附告一）考試時本校供給午膳（附告二）如索章程及投考須知等各項須附郵票四分空函不覆 校址江灣殷路復旦大學內

持志大學暨高初中招男女生

本校大學部文科國學系英文系普通文藝系政治系社會系學系大學設法科法律系經濟系商科並附設高初二年級中學部各級均招新生凡持有相當學校之轉學證書或成績單者須於報名期內來校或通函與教務長接洽具有相當程度而無轉學證書或成績單者須經過入學考試（試期）陽歷六月二十七日報名（一）即日起隨帶四寸半身照相兩張報名費兩元向下列地點報名（一）江灣路底本校（二）仁記路廿五號何律師事務所函索詳章須附郵票四分空函不復校長何世楨 2933

滬江大學暑期學校招生

（學制）高初二級中學及大學預科（期限）陽歷七月六日至八月十七日（報名）自即日起向楊樹浦軍工路本校辦理（簡章）函索即寄 8789

進攻週刊

第七期目次

租界上所得之印象（插圖）…亦決心…愼之　鋼錐（七則）　「復古思想」與「發則觀念」（倉）　問題（金）――共產黨員的新思想（金）――以佛法批評馬克司　英兵軍歌與張作霖勇氣（愼）　赤色帝國主義鐵蹄下之湖南（長沙歸客自述）　府壽命之推測（索絲）――滬寗杭市民之對日出兵示威運動大會（愼）
總理紀念週紀念之人格談…愼之　汪精衛名稱其實（倉）――到底是什麼緣故（愼）――吃天鵝肉（愼）――太來稿　社會主義…索絲　一週間的攻擊前進　文藝家之浪漫…華林　我們的原來是粉包　文藝　香港味（遊記）　對於武漢僞政府 3182

總發行所法界神父路日暉里八號本社　分售處各大書坊　本外埠各大書坊　每期售大洋二分　每月另售洋五厘（？）

最新南京遊覽指南

新增簡明地圖　三版出書
中華書局發行

袖珍精裝一冊　定價三角

本書分遊覽、筆記兩部．遊覽之部，共分十二章，詳記關于遊覽各方面的事項．筆記之部，有筆記空格、旅費收支表、人名錄、書信收發表等．書首附有銅版插圖二十餘幅．近將國民政府、省政府等機關、中山陵墓等紀念建築物，一律加入．又附簡明地圖一幅，尤便檢查閱覽．

袖珍最新上海地圖　一摺叠　八角
最新上海全埠地圖　一幅　四角
杭州西湖全圖　一幅　三角
最新南京地圖　一幅　五角
（丁63）

多福牌 香烟

吸之多福

優美烟葉精製

CW-30

使團考慮張作霖

▲東方社念三北京電　張作霖就任大元帥職之通告及就任日之宣誓、二十二日以外交總長王蔭泰之名義、連同王外交總長吳晉外交次長之就任通告、正式送達駐京各國公使、

▲本報念三北京電　京政府改組及張作霖就大元帥正式通告、外部昨始送出、各使即轉電本國政府、聞各國政府將暫觀形勢、再考慮承認問題、在此期內必要之公文仍將收送、惟首尾均不具銜名、

▲本報念三北京電　張作霖傳見商界代表、謂尙有精兵數十萬、對於京城治安、可負全責、

▲本報念三北京電　軍事部以海陸兩部爲辦公處、

張作霖自貽伊戚

▲中央社念二北京電　北京確息、張作霖就大元帥職、係某國擁楊宇霆倒張計劃、日內北京擁楊爲東三省保安司令之說極盛、

▲本報念三北京電　順府討論東三省總司令問題、仍無結果、外人謂楊宇霆已表示不就、以避嫌疑、

潘閣請張大赦耶

▲本報念三北京電　今午閣議除劉哲外均列席、衆對討伐共產有主卽日下令、亦有主用政治手腕解決國是者、結果請張作霖核定大赦令整飭官常及保障人權三令、均認爲可行、惟須詳議辦法、待下次閣議再議、保障令內容注重軍隊不得任意佔人民房產、

▲本報念三北京電　潘復所擬之大政方針、分軍事財政外交民生四項、軍事攻守並重、財政在維持國信、外交重取消不平等條約、民生主保護工商業、注重平民生計、

▲本報念三北京電　崇文門關監督胡若愚辭職、齒起逐鹿、

▲本報念三北京電　潘復以統一京兆財政、爲整理財政入手辦法、

▲本報念三北京電　閻澤溥設全國官產清理處籌款、以李文銘爲處長、

▲本報念三北京電　朱有濟電辭財次、

▲本報念三北京電　農工實業暫在舊農部合併辦公、

▲本報念三北京電　常蔭槐表示不願代部、并辭次長、

▲本報念三北京電　劉哲已到京、惟不及出席今晨閣議、

▲本報念三北京電　外部令在職部員、暫照常辦事、待新官制頒布再定去留、財部擬留六百人、餘二千悉裁、其他各部均在準備裁員、

▲路透社二十三日北京電　內閣現設法裁員節費、今日決定發表討代赤黨令、及全國大赦令、軍事處已成立、附於帥府、以楊宇霆爲處長、據某方面確訊、馮玉祥蔣介石已在徐州會議時決定一致北伐之聯合攻擊、

國府告兩湖民衆

（中央通信社稿）

自我國民革命軍、攻克武漢以來、中國共產黨遂詭謀百出、竊竊政柄、假作非法聯席會議以爲名、濫發僞令、蓋擾亂後方、離間革命將領、破壞北伐大計、此其用心、非使人人渴望之國民革命、一變而爲人道所痛惡之階級流毒、而使總理艱難締造之民國、一變而爲蘇俄藩屬不止、國民政府遵從總理之遺志、定都南京、上受中國國民黨之指導、下聽人民眞切之期望、對於荼毒民衆擾亂後方之中國共產黨、不得不採行斷然之處置、不旋踵間而蘇、浙、粵、桂、閩、贛、皖諸省之共產份子、皆一律肅淸、妖氛旣殄、萬衆騰歡、總理所創之三民主義、遂益發揮光大、而國民革命之勢力、亦日趨穩固、此蓋不期然而然者也、惟是湘鄂兩省、久爲共產黨所踞、受禍之慘、迥非其他各省所可比擬、政府適値整軍北伐、未遑兼顧、遂致兩湖民衆、日仍宛轉哀號於羣魔宰制之下、不克自拯、楚天在望、彌用疚心、乃者報紙喧傳、湘鄂兩省、亦紛紛以厲行清黨聞矣、暴徒多被放逐出境、其所利用之農工團體、亦先後勒令改組、由形式上觀察、一若已可無慮、然一按之實際、則湘鄂淸黨、仍爲共產黨狐埋狐搰之陰謀所發動、彼輩受俄國金盧布之豢養、其唯一目的、卽在以擾亂中國社會、爲轉向蘇俄邀取報酬之條件、最近彼輩殘害民衆、荼毒社會、已釀成全國人民之憤恨、打倒共產黨之義、播於海內、彼輩在此種義聲瀰漫之下、乃不得不變更方略、僞爲隨人淸黨、而實欲借淸黨以爲保護色、表面上固希圖和緩人心於一時、實際則仍謀保存伏莽於永久、初非眞有悔禍之心、翻然以從民衆之要求也、此種伏隱之奸逆不除、一旦毛羽豐滿、則必狡焉思逞、煽揚舊惡、如廣州去年三月二十日之變、以後共產黨雖知不在國民黨卵翼之下、不足以謀自存、故甘言認罪、請求自贖、對於國民黨整理黨籍之決議、皆欣然接受、論者固以爲後此宜若可以相安於無事、不圖我國民革命軍、去冬甫克武漢、彼黨遂復立反前言、攫取武漢方面之政權、刼扣國民革命軍之餉械、排斥三民主義之忠實信徒、而盡彼黨所利用之官僚政客、置之要津、證以往事、則此次湘鄂諸省淸黨之作用、夫豈能逃天下人之耳目、蓋以彼輩所謂淸黨之事實、凡共產黨重要份子、則任其席捲所有、安全他適、贛鄂兩省、公然歡送共產份子出境、而受其犧牲者、不過最少數之游民、是彼輩仍以保全自己、犧牲無知爲策略、彰彰明甚、迫其重要份子安然外避、乃由彼輩所利用之官僚政客、憑藉一武漢僞政府、從而爲之飾詞强辯、兩湖農民協會、及工人糾察隊、明明爲共產黨假以殃民之機械、殺人越貨私刑拷打、受其害者多爲眞正之民衆、而若輩猶復以左派幼稚四字、諉其罪於不負責任之游民、以反革命三字、防堵人民之口、而杜絕社會一切不平之呼籲、其有挺而走險者、執干戈以與若輩相抵者、如長沙何健、許克祥等之所爲則又目爲壓迫農工、詆毀不遺餘力、夫以兩湖社會經濟之盡遭荼毒人民生命財產之無所保障、以是而言左派、則左派實爲歷史上殺人如麻之黃巢張獻忠之流亞而其惡乃視歷年掠奪人民之北洋軍閥爲尤甚、以是而言幼稚、則幼稚而至於遍地淫威屠殺、屠殺而至於悉依共產黨之計劃、其爲自欺欺人之尤、可以立見、以是而言反革命、則反革命之尤者、亦無過於製造左派之淫威荼毒、而諉其過於幼稚游民之共產黨、我兩湖民衆、試卽若輩之言行、而反覆思之、則兩湖之所謂淸黨、誰眞誰僞、不待辯而自明矣、況吾輩一方竊淸黨之美名、一方仍不改其誣衊我國民革命軍領袖之故態、其毫無悔禍之誠心、尤不可掩、今爲畢示淸黨運動之眞實標準、使我兩湖民衆、得以判別其眞僞故本政府謹以簡切誠實之言、正告於兩湖民衆、中國國民黨之眞際、乃基於黨外無黨、黨內無派之原則、國民黨以外無眞正革命黨、國民黨以內無所謂左右派、凡以左派右派自處人者、皆非國民黨之忠實黨員、此次國民黨所以採行斷然之處置、始意卽在於驅除黨以外反革命之共產黨、同時亦在肅淸黨以內假革命之左右派、革命者向前進、假革命者向左右傾、反革命者與共產黨及軍閥、同向帝國主義工具一條路上去、其間是非分明、不容假借、背此原則者、凡國民皆當以國民黨之叛徒目之、無似疑慮、國民革命爲解除民衆之苦痛而來、同時亦爲努力以求中國之自由平等而來、故凡有勾結帝國主義爲聲援、而增加其荼毒中國人民之烈禍者、不必問其所勾結者之爲新爲舊、凡國民皆當以中華民國之國賊目之、而無所置疑、孫總理生時、以討賊戡亂爲天下先、總理旣逝則討賊戡亂之責屬於本國民政府、爲求實現國民革命之目的、本政府自廣州而定都南京、始終以總理之心爲心、信任蔣介石同志、而予以執行討賊平亂之專責、故凡有乘此北伐進行之際、以攻擊蔣中正同志個人、爲掩飾其反革命之罪惡者、凡國民亦當認別共爲國民黨之叛徒、而無所逃其最後之裁判、明乎此、則我兩湖民衆、必能洞察荼毒人民之不足與言革命、借左派幼稚以文過者之不足與言悔過、貌爲拒絕共產黨、而實不變共產黨倒蔣之策略者之不足與言淸黨、若果於此歎義、不加辨別、徒惑於武漢僞政府外表之粉飾、以爲彼輩已對國民黨之淸黨運動、表示退讓、遂不惜曲爲遷就、希圖苟安於一時、則今日任其潛伏之禍根、異日必有無窮之後患、其爆發之烈、將更千百倍於今日、我兩湖民衆、其亦惕然有所儆懼乎、本政府瞻念我兩湖人民水深火熱之苦痛、夙夜自勵、不忍漠視、職責所在、自當於最短期間、澈底解決、以期蕩滌腥穢、與民更始、所望我兩湖民衆、勿爲共產黨甘言所誘惑、勿爲積威所劫持、一致奮起、爲政府後盾、必盡殲醜類乃已、黨國前途、實利賴焉、

英語週刊

六〇一期

特刊號

本刊自六〇一期起內容重行更定新增門類凡篇文字凡可結束者均於六〇〇期內結束其不及結束者亦告一段落并因六百期紀念以六〇一期爲特號擴充篇幅內容除原有各門文字外登有特約撰譯多篇均自爲首尾不與他期連貫內有鄺富灼之"Rockefeller's Advice to Young Men" 周越然之"Short Japanese Poems" 李培恩之"Short Cut to the Mastery of English" 胡哲謀之"Hints for School Paper Editors" May K. Toy之"Jane Austen's Heroes and Heroines" 周由廑之"'Of' before a Possessive" 林漢達之"The Fairy Tale as Literature" 蘇兆龍之"Suggestions Meant for Beginners in Translation" 等皆爲極有價值之文並附本刊四〇一期至六〇〇期之分類總目尤便檢查之用。

本期零售一角預定者概不加價（半年連郵費七角五分　全年連郵費一元五角）

商務印書館

中國國民黨上海特別市清黨委員會秘書處通告第四號

爲通告事本會此次奉令成立責在肅清共產黨剷除貪官汚吏土豪劣紳及一切腐化惡化等份子但本會見聞有限深恐惡毒潛滋貽他日之禍害務望各界人士切實調查盡情檢舉惟來函須簽名蓋章以昭鄭重本會自當爲之嚴守秘密倘有挾嫌誣告等情一經查覺罪當反坐特此通告 8088

中央政治會議上海臨時分會佈告第十八號

爲布告事案查傳逆宗耀財產迭經本會令飭各機關查封在案茲再通告本市各商會各公司如有該逆股份產業限於登報日起二星期內分別據實呈報上海臨時法院及淞滬警察廳上海縣轉報本會以憑核辦如有隱匿逾限不報定將該負責人併案查緝以昭炯戒仰各商會各公司一體遵照毋稍延誤切切此布

中華民國十六年六月二十二日 3173

上海特別市清黨委員會秘書處通告第五號

爲通告事本會第一次各處聯席會議議決凡從前誤入歧途之份子准其來本會自首予以從寬發落一以示本黨寬大之精神一以予青年改過自新之途徑仰即一體知照特此通告 3150

鴻雁牌香煙

中國華達煙公司出品

發行所美租界愛而近路

姚佐賴 新法洗射白濁

白濁乃花柳病初步、異常危險、患者勢必延至骨髓、必致遺毒發於外、則變橫痃魚口、潰爛淋濁等症、本醫生有鑑於此、專門研究此科、獨具心得、特備各國最新白濁儀器、新法洗射、保無痛苦、又特製各藥、從根本治理、十年八年者、多方醫治不愈者、均能藥到病除、永不復發、診所上海三馬路大舞臺對面

▲姚佐賴醫生謹啟

陳李濟

本號在粵開創三百餘年、祖傳良方、揀選正藥、精製各種蠟丸藥酒藥油、久已馳名中外、歷蒙各界稱許、特設支店於上海、以利客商採辦、茲將要藥主治詳載於後、逐期登載、以供衆覽、諸君欲謀防患、卽病罹體者、請採擇焉

痧氣萬靈丹 專治一切痧症、絞腸痧、霍亂抽筋、吐瀉、喉風喉痺、心胃氣痛、瘟疫傳染、山嵐瘴氣、惡毒瘡疽、瘰瘍、腳氣蛇蝎、蜇咬中風、中痰跌打、驚死危險等症、確有萬試萬靈之效

每盒洋一元四角 每瓶一角

本支店在滬北四川路鐵路四七一號 電話北三四二二

國民黨員寶庫

名譽編輯

●國民革命軍第十軍副軍長徐州警備司令高冠吾同志
●東路前敵總指揮部政治部宣傳科長趙石龍同志
●前總司令部審計處科長李無咎同志
●北路招撫使特務委員黃中同志

又名 國民黨全書

（一）禁止冒牌翻印國民黨員寶庫
（二）禁止擅用類似書籍影戤名稱
（三）保全信用永不減價並無贈品

本書包括

中山全書	中山議集	民權初步
中山叢書	中山書牘	集會結社
建國方略	民黨組織	最近情形
三民主義	民黨黨綱	清黨事實
五權憲法	民黨政綱	蔣介石全書
建國大綱	民黨宣言	蔣介石歷史
革命歷史	黨員須知	蔣介石言論
革命方略	中山學說	蔣介石北伐
革命方針	實業計劃	蔣介石訓話
中山傳紀	各種政策	蔣介石書牘

●●實行以黨治國（無論何人不可不備） 若得本書一部（其他各書包括在內）

甲種金裝二冊定價四元 乙種平裝五冊定價三元 特價對折 實洋二元 一元五角（寄費加一郵票通用）

上海中望平街同志書社●中西書局同啟

總政部大聲疾呼

為日輪南洋丸釀慘禍案 促全國民衆一致力爭 為百五十同胞雪仇

上海民國日報、申報、時報、時事新報、商報、廣州、杭州、甯波、福州、安慶各報館、轉全國同胞均鑒、本月十九日上午十二時、日本商船南陽丸、由長江上游、駛抵下關、為希圖避免檢查、幷不靠近碼頭浮渡、竟在江心停輪、且不拋錨、旋於五六分鐘後、不鳴汽笛、不發任何通知、逕行對輪開駛、時乘客下船者、及前往迎接者、為數將近二百人、均在划船之中、各划船又悉繫停於南陽丸船旁、不及解纜、以致覆沒四艘、溺死乘客百五十人以上、損失行李、不可勝數、當南陽丸肇事時、下關船舶檢查所、曾警告該日輪、令其停輪、放下救生船、及其它救生圈等項以便救護溺水乘客、但該日輪則置之不理、溺在江心中之婦人、攀南陽丸船旁號泣、哀呼求救、聲音慘不忍聞、而該日輪中、亦熟視若無所覩、此該婦人乃於被曳出二十餘丈後、力盡氣絕而死、同時總司令部特派員鄧泰中、由滬抵此、亦同遭難、似此不遵一切法則、規避檢查、又故傷害我百五十餘人生命財產之行為、實任何法律所不許、而日本帝國主義者、竟悍然行之、無所忌憚、其為蔑視中國國家及民族、自不待言、此事現已由江甯交涉署、向日領嚴重抗議、并保留調查後要求賠償及提出附帶條件之權利、望我全國民衆、急起直追、為政府交涉後盾、為被害者雪此深仇、國民革命軍總司令部政治訓練部養印、

蔡交涉員抗議日輪肇禍

下關南陽丸浪沉民船案

南京快信、日輪南陽丸、在下關肇禍詳情、及死亡人數、現正在調查中、江甯交涉員蔡公時已提出嚴重抗議、並保留以後之一切要求權利、其抗議書頃送達駐甯日本領事田島氏、請查照保留矣、為照會事、據報本月十九日上午十二時、貴國商輪南陽丸、由長江上游開抵南京、並不駛靠碼頭躉船、在距離躉船二十餘丈之江心停輪、又不拋錨、維時附搭該輪前來南京之多數乘客、紛紛自僱小艇、搬運行李下船、輪停不及五分鐘、乘客之得下小艇者、未過半數、又不發開駛預告、突然鼓輪開駛、巨浪翻騰、致繫於該輪兩舷之小艇、不及解纜、覆多艘、溺斃乘客百餘人、損失行李無算、國民革命軍總司令部特派員鄧泰中君、亦遭此難、該南陽丸故意損害我國人民生命財產之所為、本交涉員特向貴領事提出嚴重抗議、並聲明保留、俟查明此案所受損害程度、有要求相當賠償及一切附帶條件之權、為此照會貴領事、請煩查照見復為荷、須至照會者、右照會大日本國駐甯領事田島、總司令部政治訓練部、因此事關係異常重大、應喚起民衆之注意、已決定卽發通電、向民衆報告此事之經過情形、使民衆急起直追、務達打倒日本帝國主義之目的、其電將於今日發出云、雲南代表鄧泰中（和清）此次九江來甯、亦遭慘厄一節、業誌昨報、茲聞鄧上次到甯、係代表雲南當局前來商籌黨務之進行、蔣總司令以鄧與江西各將領有舊、卽特派員名義予之、令其與董福開同往接洽一切、鄧受命後、復往見國民政府主席胡漢民、商雲南黨務、討論歷一小時有半、始略有辦法、擬俟由贛回甯、再行赴復滇辦理、不料輪抵下關、甫下划船、尚未解纜、而南陽丸不鳴汽笛、不通知開船、竟鼓輪向下游疾駛、遂致划船覆沒、鄧亦葬身水中、此間各同志、以鄧此來、任務重大、茲辦理尚未及半、遽為日本帝國主義者所殺害、為國為黨、均應表示哀悼之忱、已決定為鄧開一追悼會、以誌哀忱、不日當可開始籌備云（嵐二十三日）

東方會議念七開

▲東京電（念三） 田中首相二十七日可以歸京、東方會議卽於是日開會、地方官會議雖於本日會議、首相演說則改為廿八日、日皇陪食則為廿九日、

▲東京電（念三） 延期至二十四日之東方會議因首相尚未全愈、聞或再事延期、據市間傳稱首相現正在考慮專任外相之事、

▲東京電（念三） 因出席東方會議而返國之高尾漢口總領事、今晨已入京、

▲北京電（念三） 日本答覆外部第二次出兵抗議、昨送達、首尾均不具名、以免承認新政府之嫌、

首都紀念粵僑案

沙基慘案二週紀念・下午二時在公共體育場舉行・到會參加者有百餘團體・並游行示威反對英帝國主義之運動・

▲南京來電（本報念三） 各報館均鑒、本日沙基慘案紀念會南京各界假公共體育場舉行示威運動、敝部亦參加遊行、到會人數、合計約十萬之衆、關於打倒英日帝國主義及收回英日租借中國各地的標語傳單、張貼散發甚夥、民衆尤極激昂、蔣總司令養晚由徐回甯、此次因西北馮總司令之合作、各方局勢為之一變、魯軍閥武漢共黨益形恐怖、四十軍賀軍長剡正在徐督率所部前進、四十四軍葉軍長因此次徐海之役、所部戰鬥猛烈、奉令調為總預備隊、暫駐原防藉資休養、軍部移設清江浦、特聞、四十軍政治訓練部叩漾、

時人行蹤錄

▲李鳴鐘 西北軍駐滬代表李鳴鐘、前隨蔣總司令赴徐會晤馮玉祥、籌商第四期北伐軍事已畢、業於昨日返甯、當晚改乘滬甯二十四次夜快車回滬、常川駐滬辦事、

▲張繼 張繼因反對共產黨、搗亂國民黨、避居國外、茲因中央要人、敦促返國、聞已得張氏來電、大約二十六日可以抵滬、

▲張靜江 浙江政務主席張靜江、日前赴甯、參與政務會議、茲已事畢、遂於昨晨搭第二十次特快車回滬、於午後四時抵北站、換乘汽車、馳回武定路滬寓、暫時休養、日內卽將乘車返杭、

▲黃郛 上海市政廳長黃膺白、前因要公赴甯、與政府各要人、磋商要務已畢、業於昨日離甯、於下午四時許、乘坐特別快車抵滬矣、

▲王伯羣 交通部長王伯羣、由甯抵滬已多日、現因滬埠所事已畢、爰定今日離滬、啟程回甯、

▲劉文島 南京總政治訓練部副主任劉文島、日前由甯來滬、與滬方各要人、多所接洽、公幹已畢、於昨晚乘坐夜車、遄返南京、回本部視事、

▲何廣 西門肇嘉路江浙漁業事務局長何廣、以外海漁汛將告結束、故特於昨晨（二十三日）乘福海護輪赴甯波一帶視察云、

▲張靜愚 航空處黨代表兼杭州公用局長張靜愚、奉蔣總司令電召、於前晚（二十二日）乘專車赴徐州接洽要公、

▲徐濤 東路軍第一路總指揮部江北特派員徐濤、奉何總指揮電召於前晚（二十二日）離滬赴清江浦、

▲周學海 駐紮杭州之二十二師六十六團長周學海、奉蔣總司令命、升任二十二師副師長、故周於昨日（二十三日）來滬、至司令部接任、

▲錢大鈞 國民革命軍將領錢大鈞、於昨晚到滬、約勾留一二日、卽須往甯謁總司令蔣中正、會商軍務事宜云、

▲胡振庭 國民革命軍第十二獨立師駐滬辦公處處長胡振庭、因公須赴甯接洽、已於昨晨、偕同副官搭早快車赴甯矣、

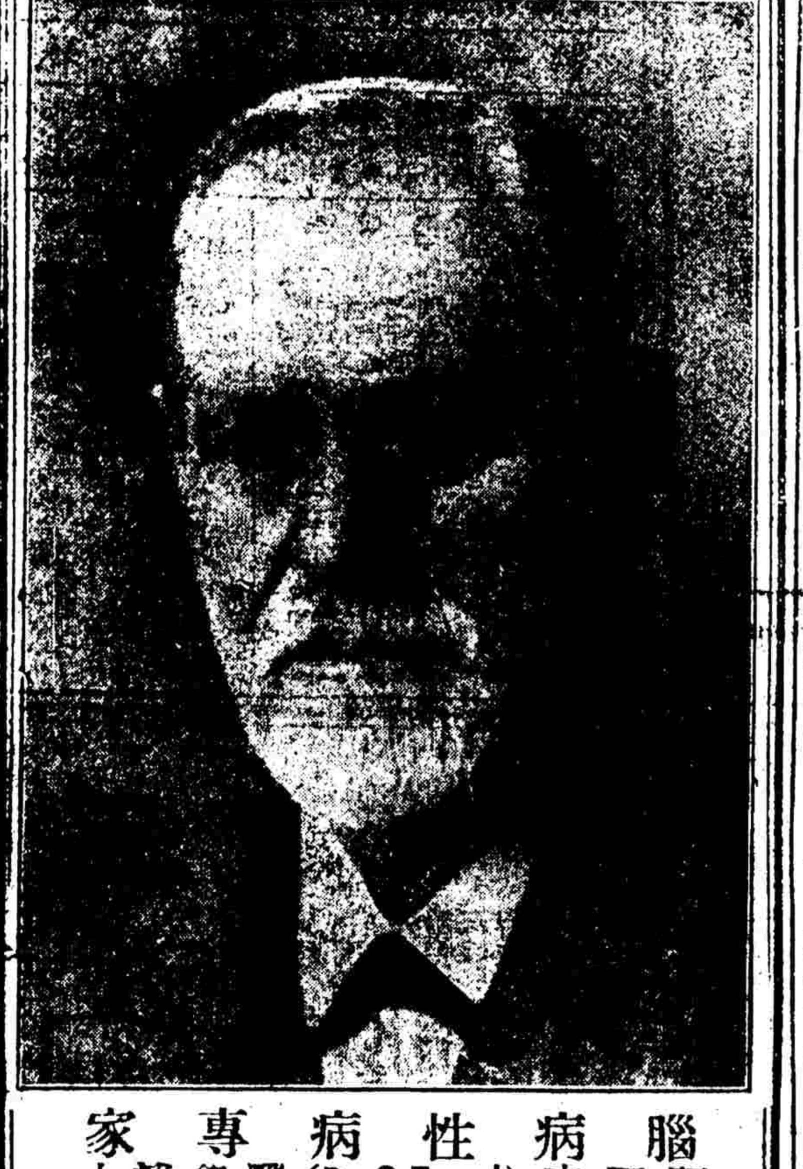

腦病性病專家 福爾來醫學博士 (Dr,S,Freud)

本院特聘腦病性病專家德醫福爾來盧施福正副主任專醫一切腦病性病如腦弱記憶力薄弱頭暈頭痛視力衰退腦脹腰酸陽萎早洩性慾衰弱遺精白濁軟硬疳橫痃梅毒等以極新奇方法在很短時間內醫痊同時並以各種新式健性強腦法授與病家

診時每日下午一時至五時

診費每號一元二角恕不出診

上海新世界西首靜安寺路頭F九十三號

腦病性病院

國軍聯軍南路總司令岳維峻就職宣言

國聞社鄭州通信云、國民軍聯軍南路總司令岳維峻業已就職、茲發表宣言云、親愛的陝豫及全國農、工、商、學、兵、各界同胞們、久違了、久違了、前年在河南和萬惡軍閥吳佩孚張作霖苦戰而終於失敗了的前國民二軍軍長岳維峻、現在奉到國民軍聯軍總司令的命令、充當國民軍聯軍南路總司令、又要帶兵出關、和萬惡軍閥吳佩孚張作霖等作戰了、維峻在出發之前、不能不把一年以來想和諸位說的話、披肝瀝膽的陳述於諸君之前、求諸君的了解・原諒、和指導、對著諸君、維峻深刻地想起自家喪師失地、致令國賊猖獗的往事、眞是慚愧到萬分、看見諸君啼飢號寒、被軍閥財閥剝削的苦況、眞是悲傷到萬分、因而想和大家同心協力、從事革命工作的衝動、又是熱烈焦急到萬分、久違了、久違了、諸君休嫌辭費、請聽我說、為希望了解決、先說維峻個人的情形、維峻是個感情熱烈而天資鈍魯的人、生平百無一長、只是革命學派中的一個信徒、革命戰線上的一個戰士、十七八歲時、愛衆術尚任俠、遇著被壓迫的平民受人欺侮時、常為代鳴不平、對於當時貪官、惡紳、土豪、所包辦的政治、極為憤恨、後來感覺著沒有力量推翻他們、只空口詛咒是無益的、於是纔決心投身戎行、加入同盟會、從此卽欽仰孫中山先生、變成孫中山的信徒、辛亥以後、同非勿胡立生等朋友、在渭北練兵、剿匪、成立靖

今晨消息

▲（本報念三南京電） 杭州總商會長王祖耀商民協會常務委員孟祿久携款來甯犒勞北伐軍・

▲（中央二十南京電） 南京市長劉紀撫昨日召集特別會議、通過開闢馬路收用民地章程、

十軍分任前方上游攻守

南京特訊、北伐軍第四期作戰計畫、經徐州會議後、蔣總司令當卽令前方各路軍隊同時進攻、第三路前敵總指揮王天培、刻統率所部第十軍進至魯南之滕縣等處一帶、擔任該路北伐之前鋒、已於十九日開始作戰、並奉蔣總司令命、派該軍第二十八師長王天錫部隊、仍留安慶防守、以對上游方面之鄂贛戒備、該軍參謀處長兼駐甯辦事處主任韋月石、迭接王軍長皓艶兩電、關於前方與上游攻守、甚為重要、特將兩電覓錄下方、

㈠奇望街十軍辦事處韋處長月石鑒、石密、此間需印甚急、仰星夜送來、本軍本日開始作戰、若後方人員、日內不到徐、一律免職、培皓、

㈡奇望街十軍辦事處韋處長月石鈞、石密、頃奉總司令手諭、令二十八師仍留安慶、對上游戒備、勿庸他調、除已迭電純武（王天錫號）遵辦外、特此電達、王天培艶、（嵐二十三日）

蘇政府十八次政務會議紀

通過各地公安局不得侵犯司法權 前縣參會帶征經費准縣黨部撥用

江蘇省政府於六月二十一日、開第十八次政務會議、出席委員葉楚傖、張壽鏞、張乃燕、陳和銑、主席葉楚傖、紀錄丘譽、先報告、次討論、分述如下、

報告事項

一、中央政治會議函復、募集農民銀行基金一案、已議決照辦、希卽籌議詳細辦法、次第施行、

二、中央政治會議上海臨時分會函據南通縣黨部籌備處呈請明令停止征收畝捐及籌防會費一案、經議決檢送原呈、請核辦、衆議 已由中央決定辦法、無庸討論、

三、司法廳呈為泰興縣疎脫刑事被告十二名之多、應如何議處、請核示、衆議 泰興縣長交民政廳查辦、

四、省政府第三科科長周仁卿、呈送五月十二日至六月二十一日之收支付照表、並請財政廳再撥洋五千元、以便支付各項紀念費、及結束委員職員五月份俸給、衆無異議（以上由主席臨時提出報告）、

五、國民政府令卽會商市政府劃分省市範圍、庶免稅收兩歧、以策進行、

六、中央政治會議函知甘委員乃光電請辭去江蘇省政務委員兼農工廳長、當經議決照准、

七、中央政治會議函知、一百零七次會議議決 調任潘宜之、為江蘇省政務委員兼農工廳長、

八、中央政治會議電據太湖流域水利工程處 代電稱浙西水利經費會請省 政府備案、蒸日省政府通令、事出兩歧、茲經本會議決錄案電達查照、

九、建設廳呈報開辦經費計算書暨單據請鑒核、

十、廣東省政府魚電、賀本省政府成立、（未完）

守仁醫院 白濁科特別通告

本科現備有美國醫學博士SPEEK氏發明新式安全治療白濁器械及治白濁藥無論患有新老白濁或被電氣治療不愼以致精液受傷者用此藥安全治淋器械並藥新者五天全愈久者限期包愈或患有梅毒下疳橫痃由淋濁原道狹窄傷精殘缺等症均可包愈愈後決不復發治法亦無痛苦就診者請親臨先施公司後浙江路甯波路口渭水坊守仁醫院便是醫例門診一元二角

注意注意 久咳成癆

多咳傷肺日久成癆查治癆必愈之藥迄今外國尚無發明目下只有唐拾義醫生久咳丸直接有革咳溶痰之效間接有防癆保肺之功 每瓶一元

正本清源舍此莫屬

上海廣西路愛多亞路角父子大藥廠發行

大世界游覽儲蓄部存款章程

五月初六日起六月初五日止

為十週紀念期內特贈紀念精品

紀念贈品 為優待儲戶起見、凡在紀念期內、不論何種定期存款滿一百元者、照章贈送遊券外、額外再贈遊券十張、及紀念鏡面粉盒一只、多則類推、五百元者更加贈五色洋刀一把、茲將八種存款簡章列下、

（甲）活期儲蓄 大洋一元即可儲存、滿一百元期足一個月者、贈遊券一張、多則類推、利息按月七釐、每半年複利一次

（乙）零存整取 每月存洋五元（每戶五十元為限）月贈游券二張、定期三年、期滿取本利洋二百十元、六年者五百廿六元、九年者九百九十二元

（丙）整存整取 ▲祗贈遊券、不計利息、一百元為一份（每戶以十份為限）定期一年、每份每月贈遊券五張、多則類推、期滿還本、二年者每月贈游券六張、三年者每月贈游券七張

（丁）整存整取 ▲既贈游券又給利息、存洋一百元、月贈游券二張、定期一年、期滿取本利一百十元、二年者一百廿四元、三年者一百四十元、五年者一百八十元

（戊）逐月付息 存洋一百元、逐月付息、月贈游券一張、定期一年、每月支息八厘、三年者九厘、五年者一分

（己）對本對利 存洋一百元、定期七年、到期取本利洋二百元、每月贈游券二張、多則類推

（庚）子女嫁娶 存洋二百元、定期十五年、備將來子女嫁娶之費、期滿取本利洋一千元、每年贈游券四十張

（辛）長券存款 存洋一千元、定期一年、年息八釐、贈長年游券一張

●注意 本儲蓄部辦公時間下午二時至十時（電話）中央六〇七號

餘姚著名特產
唯一乾菜筍
為夏令佐餐之衛生食品，嘗者莫不稱讚，蓋其質潔味美，凡吃雷齋素尤為相宜，四時常食，健脾開胃，送親餽友，人人所愛，敢告各界，應時添備
總發行所 上海四馬路望平街 愛華製藥社
經理處 寗波東門內五洲大藥房 杭州清和坊萬隆南腿棧 蘇州觀前街孫如東陽源 南京城內裕成永號
本埠經售 先施永安新新麗華冠生園大三陽鼎陽觀紫陽觀泰豐及各南貨號罐頭食品店酒菜館

忠告
從根本的辦法
為正當國民
皮隆九一四
為梅毒花柳治本聖藥
法國皮隆氏九一四乃第一王道藥品曾經世界各國醫博士公認對於治療梅毒花柳最為靈驗功效迅速患者諸君請立至醫生處以法國皮隆氏九一四注射實為萬穩萬當之根本治療法免受拖延痛苦，且保無後患，最新發明斯多凡耳所藥片為梅毒唯一內服神品既能預防又可療治已發毒症功效偉大不可盡述凡跌花叢者實不可不備兼治新久痢疾瘧疾若曾服他藥無效者應即試服此藥方知有神功不虛也，
諸大醫生均鑒 本行備有詳細說明書內載功效藥性用法使閱者易知 皮隆氏九一四有確實且之保証
施用簡便藥到功成 如欲閱者函索即寄惟須開明姓名住址
總經理上海北京路二號法商立興洋行分行天津漢口分經理上海四川路四十一號卜內門公司及各埠卜內門分公司

富滇銀行行員顏希耕蹈海死（紀事見本報第三張）

顏君之肖影

國府布告保持行政系統

甯訊、國民政府現以各地人民、往往越級呈訴事件、不逕向該管官署投遞、實屬不明系統、昨發出佈告一通、矯正此弊、錄之如下、

為布告事、照得本政府刷新民治、求達下情、業將中央與地方行政劃分、治理各設專司、所有人民呈訴事件、自應依級呈請、不容稍有踰越、現查本府逐日收受來文、每多越級逕達、不向該管官署投遞、殊屬不明統系、亟應愷切申明、以昭劃一、合行布告、各界人民、一體週知、嗣後凡屬地方行政範圍事件、應各逕呈該管官署核辦、不得越級呈府、致紊統系、如係請願或訴願等事、應歸本府範圍者、亦須註明姓名職業住址、貼足印花、俾完手續、自布告之後、倘再越級具呈、本府概不受理、以清界限、而重職權、仰即遵辦勿違、特此布告、云云、

柏文蔚為顏德基解釋

國聞社云、柏文蔚致皖省政府電云、安慶省政府省黨部暨各公團均鑒、聞第十軍顏師長德基任皖省衛戍司令、皖公團有不明顏同志歷史者、表示懷疑、查顏同志為總理最忠實之信徒、歷經患難困苦、從不改其堅貞、若能衛戍皖省、安民保衆、實堪依賴、況吾皖近來所患、以投機份子、伺隙其間、今得廉潔份子為之維持、吾皖人之幸、尚望諸公一致對顏同志表示合作、至深翹企、柏文蔚刪印、

國府令各稅關保留關餘

一掃外人把持之弊

甯訊、南京金陵關監督公署、當國軍初抵南京時、尚餘關餘二萬餘元、存儲署內、當時由前第六軍長程潛扣留、旋經監督林亦民據情呈報蔣氏、蔣即下令、提回保留、批令撥作各公署經費、當時駐甯各國領事均不在甯、遂未提及、現關監督已委蔡公時交涉員兼充、各領事又紛紛返甯、因復舊案重提、發生交涉、要求將該款退還、以重外債、蔡監督當根據種種理由、向各領痛加駁覆、並聲明除以前關餘、無須交還外、即以後之稅收、亦須一律保留、各領對蔡氏所駁之照會、無法反駁、只得就金陵關照辦、並有照會致監督署、表示承認之意、蔡監督得此照會、即呈報外交部、轉呈中央核辦、國府據呈後、決令各關督自即日起、所有以後稅收、悉仿金陵辦法、完全保留、以免外人把持云、（二十二日）

東路軍取銷三支雜軍

梅鈞　張金彩　趙韶松

昨日東前部參謀處發表要函云、逕啟者、頃奉何總指揮馬電開、查魯南招撫委員梅鈞、東路軍先遣隊第二支隊司令張金彩兩員、業經本部將其職務取消、并飭即日結束在案、此後如再有用該兩部名義、在各該處地方滋事者、應即嚴行取締、希飭一體知照、又奉無電開、查第三十三軍所屬趙司令韶松一部、已由柏軍長電囑本部、令其尅日結束、并將所設各機關一律撤消、如再有用該部名義、在各該處地方滋事者、應即嚴行取締、并飭屬一體知照、

中央清黨會電催各地清黨

甯訊、中央清黨委員會、現以各省市辦理清黨事宜、大都懈怠遲緩、認為非是、特電各省市清黨委員、催其速辦文云、廣東、廣西、貴州、福建、浙江、江蘇、安徽、江西、四川各省黨部、轉各省清黨委員會、上海廣州各特別市清黨委員會均鑒、查各省市清黨時期、自六月一日起、八月卅一日止、九月卅日以前報到中央、逾期無効、前經通告在案、茲查各省市清黨委員會、未成立者、及雖成立而辦理遲緩者尚多、似此懈怠、甚屬非是、為此通電各省市清黨委員會、務各遵照清黨條例、及本會通告、迅速辦理、并將辦理情形、隨時呈報為要、中央清黨委員會養叩、

蘇建設廳第三次廳務會議

籌備農林蠶絲二局

甯訊、六月二十一日上午十時至十二時就議事廳開第三次廳務會議、列會人員為葉楚傖、周延鼎、夏光宇、康時振、沈君匋、沈公孚、于基泰、姚傳法、孫恩麐、葉廳長主席、先恭讀總理遺囑、全體肅立、議決事項如下、一、討論農林二局分合案、議決農林二事合併為一、蓋農林在事實上有互相之關係、在性質上有互相之利益、二、改委姚傳法君為江蘇全省農林局籌備主任、三、組織江蘇全省蠶絲局籌備處、另擬大綱、請周君梅兼任蠶絲局籌備主任、四、江蘇全省農林局籌備處暫設於廳內、在籌備期內技術人員向技術科調用、五、各局籌備時期約三四月、六、江蘇昆蟲局收回後、局址遷移至第一造林場、七、組織籌畫建設經費委員會、請姚傳法孫恩麐夏光宇康時振朱貢三于基泰周君梅七君擔任、於下星期二提出廳務會議、

籌備中之遠東運動會

第八屆遠東運動會、定於本年八月念七至九月三日、在我國上海舉行、大會經費、預算至少八萬二千元、至我國選手問題、亦已有妥善辦法、略情已誌昨報、現中華全國體育協進會、以大會日期迫促、籌備非常忙碌、茲悉會中對於運動員資格、足球、隊球、及會場等種種計劃、再誌於後、

▲運動員資格　我國為遴選出席遠東運動會代表起見、決於七月念三念四舉行全國運動會、華東區、則定於七月二日三日、開預選會、抉擇全國運動會選手、現已開始報名、定本月三十日截止、報名者、不分省界或團體、均用個人名義、且不背業餘運動規則為限、（凡以體育為職業、或因運動受人之金錢、或他種利益者、均有背業餘運動規則）如遠東運動會中、有背業餘運動規則之運動員參加、則一經查出、取消其所得分數及獎牌或錦標等、協進會對於此點、非常慎重、蓋有礙國家體面也、現華東預選會、報名者、非常踴躍、聞其中黃勝白一人、以體育為職業、協進會決取消其比賽資格、

▲足球　我國于遠東運動會中、屢獲足球錦標、球藝之佳、中外欽佩、本屆擬指定目今遠征澳洲之足球隊代表出席、昨日體育協進會、接得該隊自澳來電、詢及遠東運動會日期、協進會已電覆、請該隊全體球員如期回國云、

▲隊球　隊球分男子隊、女子隊比賽、男子隊球比賽、係錦標性質、現指定華南隊為代表、比賽規則、歷屆以十二人交鋒、場地長八十呎、闊四十呎、本屆則改以九人應戰、場地亦改小、長僅七十呎、闊三十五呎、女子隊球比賽、係表演性質、不以錦標為目的、出席遠東運動會代表、則由華南華東二隊、於全國運動會時、比賽決定、華東方面、已由協進會委請、王仙露女士組織訓練、並管理一切、至比賽人數、仍為十二人、場地亦不更變云、

▲運動規則書　我國對於運動、極為幼稚、各項運動規則、亦無精良冊本、故一般熱心運動者、大多一知半解、無從參考、全國體育協進會、為普及運動、以示一律起見、特發行運動規則中英單行冊、全國運動會前、即可出版、國內熱心運動諸子、可人手一冊、得真確之途徑、

▲運動場　本屆遠東運動會、定在法租界勞神父路中華運動場開幕、場地為美國煤油大王羅氏基金團所有、暫租與我國發展運動事業、根據合同、本於今年底滿期、現已由協進會、及國內各著名團體、名人等向羅氏基金團商妥、續租二年、場地寬大、遠東運動會在此開幕、甚為合適、協進會以大會規模宏大、擬於全國運動會後、即開始動工、建造訓練所、看台、及修理足球、棒球、網球等場、至田徑賽場之跑道、亦不合式、決於華東預選會後、即重行改造、縮短三米、俾適合正確之標準、

遠東運動會、為我中華與日本、菲列濱三國所發起、比賽以來、迄今已十有五載、本屆印度方面、或遣派代表十餘人、加入表演云、

今日之籃球戰

―青體與光華―

滬西青年體育會籃球隊、自成立迄今、將及兩月、已與約華、麒麟、光華初三、及光華黃隊等強隊作友誼比賽、勝負互有、聞該隊至謀進步起見、將於今日（二十四日）午後四時與光華黃隊作第二次之友誼比賽、地點在大西路光華籃球場、但天雨則改期云、

公電

▲淮安來電　各報館均鑒、奉國民革命軍第一路總指揮令開、茲委孫祥夫為淮安關監督此令等因奉此、遵於六月十六日遄赴淮關、先行接印視事、業已電呈在案、謹擇于本月十六日上午十二時、在署宣誓就職、任重材輕、時虞隕越、尚希不棄、時錫南針、以匡不逮、是所盼禱、淮安關監督孫祥夫叩刪、

三民主義者
民族 民權 民生
為
民衆 信仰

三民牌香煙
色黃 味醇 氣香
為
萬衆 歡迎

每包廿支裝售錢二百四十文（外埠不在此例）
本外埠各紙烟店均有代售
中國華醒煙公司出品

共產黨圖炸雅典英使署

路透社二十二日雅典電　共產黨成衣匠名楷樊達斯者、向當道供稱、共產黨擬炸燬雅典英使署、並供出有關係共產黨二人之住址、警察當即搜查其房屋、覓得炸藥榴彈五粒、餘無所得、而被供出之二人已被拘獲、

三國海軍會議消息

路透社念二日日內瓦電　三國海軍會議日代表齋藤子爵今日通知美國總代表祁白遜、謂日本不能依允輔助艦之五五三比率、但日本在其他方面可以讓步云、

又二十二日華盛頓電　日內瓦會議所提出之各點、顯有意見參差之處、然美總統柯立芝日與國務卿凱洛格電話接談、聞對於三國海軍會議之結果、甚抱樂觀、美京人士大都以為會議可獲良果、並非人人有此見解、參議員波拉氏不願批評美國之提議、但反對如會議未成、則美國將作海上軍備競爭之說、一般主張大海軍者、非料會議失敗、即以美國受惑退為二三等海權國為慮、

又二十三日東京電　日本輿論雖不變其反對五五三比率之主張、但漸信三國提議中總可得三方所可滿意之折中辦法、每日新聞雖不盡贊成英國提案、然稱讚其縮小大炮口徑減少軍艦噸量增多軍艦年齡之提議、謂英國可謂為深探縮減軍備問題之本矣、日日新聞不反對英日間合作、但警告日人勿墮英國利用此會誘成英日聯盟使日離俄、俾在遠東成立對俄戰線之計、時事新聞勸人注意於日代表將提議締結三國協約、擔保共同和平與安甯、庶任何裁軍協議得以格外切實實行之說、

又二十三日東京電　日日新聞載有社論、發告日本人民慎防英國利用三國海軍會議之機、誘成英日協商、合抗蘇俄、日本時報著論評之、其表示之意見、數方面視為出於日本外交省之授意、時報之言曰、吾人不信英日間之協商或諒解含有引起國際糾紛之危險、不特是也、日本今日極當與太平洋之國作切實之諒解或協定、此種諒解、實可為完成裁軍協定之必要部分、

各國近事

路透社二十日倫敦電　工黨大會之總行政會及英國工黨之全國幹事會今日在下院開聯席會議、對於俄政府殺害無辜、藉以報復波蘭俄使被刺事之政策、提出抗議、

又二十二日巴黎電　法國共產黨議員道立歐今日向衆院審查政府逮捕議員要求之委員會聲稱、越南當道所報告渠唆使兵士開槍轟擊長官等事、皆無根據、渠亦未着中國軍官之戎服、審查委員會定下星期決定報告、交衆院公開辯論、

又二十二日甸京電　飛渡大西洋之美國飛行家張白林與勒芬二人今晨十時乘飛機哥倫比亞號抵此、先在天空飛翔一週、然後在停機場降落、甸京市長及美使等在場相迓、羣衆對之歡呼、各街皆懸旗、

性病
尋花問柳，樂極生悲，身染惡瘡，毒流後嗣，去毒務盡，惟有速服袁製解毒精，此係經驗良方，由解毒止痛露提煉而成，清血去毒，迥異尋常花柳藥品，鷄牌商標，最易辨認。

袁製解毒精
主治　小便破腫　尿管刺痛　魚口橫痃　包頭疳瘡　腎囊潰爛　口鼻潰爛　梅毒串骨　婦女毒瘡　惡毒瘡瘍　無名毒瘡

濟華堂大藥房發行　上海英租界西新橋北首
分設　鎮江又新街口　蘇州石路中市
各大藥房均有出售函購請寄加一

南京簡報

▲夏斗寅近在武漢討伐共黨、異常出力、總部特發夏軍餉糈五萬元、夏昨派員來甯領取、並在甯設立辦事處、

▲劉鎮華宣布下野之通電到甯、有決意下野、遂我初服、所有部屬、已交各將領負責維持等語、

▲總部軍訊、第一路已由海州前進、第七路已通過利國驛、將與晉南方面之第三路軍聯絡、

▲南京市商民協會、組織對日經濟絕交委員會、公推委員楊仲麒等十一人分擔任務、即日實行對日經濟絕交、

▲陳調元所部三十七軍第五團長周緋、此次在前方指揮軍事有功、蔣總司令委加陸軍少將、以資獎勵、

▲此間沙基慘案二週紀念、原定下午二時在公共體育場舉行、今因天雨、改金陵大學大禮堂開會、

▲滬甯路督辦趙世煊、擬將該路與外人所定合同取消、收回自辦、已向交通部陳明辦理、

▲國府秘書長兼江蘇民政廳長鈕永建、准今日由徐州回甯、

▲江蘇司法廳長陳和銑、擬將監獄權收歸廳辦、高檢廳長徐元誥以監獄向由該廳管理、特派員來廳陳明情形、

▲南京市政府令縣教育局、將全縣市鄉各小學校造送清冊、以備暑假後改組、

▲戒嚴司令部、昨晨將搶刦妓女耿紅英家並殺傷客人吳覺林之犯兵何照一名、綁出槍斃、

▲江蘇教育廳張廳長乃燕、昨日（二十二）特派省督學周宜德劉季洪二君、接管江蘇公立法政大學校、（六月二十三日）

揚州簡報

▲金陵製造局政治部、擬設工人子女學校、現悉該校確已籌備就緒、刻正招生、並於本月二十二日由政治部主任召集各工作人員、組織校務會議、教員即由政治部各職員分擔、俟招生足額、即行測驗分班授課云、

▲近日本邑城外、運河中往來兵船甚夥、南北互調、一方面休養、一方面往前線工作云、

▲江都縣政府、前奉省令攤認國庫劵二十萬元、迭開全縣紳商各界會議、現始決定城廂分攤十二萬元、其餘八萬元、由市與鄉分等認募云、

▲省政府聞已通令丁運使、截留鹽稅、接濟中央、刻下新都即在本省、擬裁撤鹽收處、責成兩淮運使、直接征收、逕解新都云云、

▲財廳訓令各縣以本省征收田賦定章、限于六月底、爲截止之期、各該縣應將十五年度錢粮、一律催收清解等因、江都縣政府、已遵即諭令各督征及總書、遑速辦理、以備彙解云、

▲揚州鹽業銀行、實業銀行、先後奉總行飭知、併入滬行、該兩行刻正結束一切、（六月二十二日）

蕪湖簡報

▲總司令部憲兵團長孫星環、呈准蔣總司令、派遣本團二營營附袁家佩、於昨日（二十）來蕪、招募憲兵一百名、補充缺額、

▲昨日（二十）上午九時、此間民衆在太古碼頭、舉行慶祝北伐勝利大會、到會一百餘團體、都一萬餘人、散會後、全體游行一週、沿途並大呼口號、反對日本出兵、

▲此間食鹽、日前突然告缺、居民大起恐慌、經榷運分局長吳殿餘、派遣差輪往拖鹽船、於今日（二十一）下午六時、到有兩大票、分派各鹽子店、以資接濟、

▲二十七軍政治部全體職員、已於今晨乘輪赴甯、轉赴前方工作、

▲第七軍後方交通處、昨有兵士數人、因誤撕標語、至被崗警干預、雙方發生衝突、結果第七軍受傷五人、警士被擊傷者八人、刻經雙方當局、出而解釋、已經和平解決、

▲國民革命軍暫編第六軍教導師第三旅特務營營長高德揚、奉令於今日赴蘇浙各埠、收編舊部兵士、所有營部公務、交由營副謝石屏負責辦理、

▲此間檢察廳四五兩月分經費、經雷檢察廳長、迭向安徽政委會催發、今日奉到該會訓令、着由蕪湖縣公署撥付、

▲安徽先遣隊司令許用休、昨日（二十）晚間由甯來蕪接洽要公、

▲慶祝北伐勝利提燈大會、因天陰係、改期於二十五日晚間舉行、

▲蕪湖農民協會籌備處、定於本月三十日、開會追悼反共殉難之農民邢承湘、（六月二十一日）

南通簡報

▲南通各界、定廿三日就劇場開沙基慘案二週紀念大會、縣黨部籌備會已布置會場、並印發宣傳品甚多、

▲張樹星（拱北、海門人、）奉命承乏之南通特派員之職、已於廿二日偕蔣勵才由滬乘大慶輪來通、現設辦公處於公園路俱樂部、工作甚忙、

▲海門特派員陳石泉、前日過通赴海、

▲念六軍一師政治部柏主任在滬稍有勾留、已囑組織科長將奎（鍛秋）與宣傳總務組織各科人員曹玉鄰、解步武等七人、由滬抵通、政治部假設馬路煤油業公會、

▲連日縣黨部籌備會事務增繁、黨同志金雲直、汪劍雲、徐寄兒、陳卜長、李也中等、偕同各股同志辦事、秩序井然、將來黨務必有美滿之進展、頗抱樂觀、

▲伍師長文淵尚未啟節赴如、惟師部準備遷設如皋縣議會、各事已預爲料理就緒、南通各界擬俟伍師長赴如

清江簡報

▲日期確定後、將舉行歡送大會、

▲地方當局奉令嚴禁雜色軍隊滋擾、念二日有挺進軍司令張大剛等、聞被看管、呈候核辦、（念二日）

▲昨日下午三時、在南教場開反日出兵大會、各界到者數萬人、由第一路總指揮何應欽主席演講、當場提出議案、㈠通電全國一致反對日本出兵山東、㈡電請國民政府對日出兵山東嚴重提出抗議、㈢組織反日出兵山東大同盟、㈣誓爲政府後盾、㈤抵制日貨、厲行經濟絕交、㈥否認二十一條、㈦收回日本租界、㈧撤退日本在華海陸軍、經全體民衆一致贊成通過、整隊游行、表示熱忱、

▲國民革命第一軍第二師劉峙、及五十八團桂咏清、昨由徐州等處、各率所部、開拔到浦、

▲何總指揮部擬設置飛機站場、派員視察相當地點、已擇定北郊黃河灘舊營盤、

▲孫軍所部旅長李荃、前向海州潰退、行至漣水北漕河、因見國軍追迫、忽忽爭渡、人衆舟覆、李荃溺水淹斃、此係逃回之夫役所述、

杭州簡報

▲第一路總指揮政治部、委令許倬雲、楊興邦、胡寄南、濮聯馳、王倬伍、劉眞如、周永楠、爲淮陰縣清黨委員會委員、已正式任事、開始辦公、關於清黨事宜、宣佈遵照中央清黨原則、及清黨條例、努力進行、

▲浙省黨部清黨委員會、今日（念二）已正式成立、下午派宣傳員赴城站新市場一帶、演說清黨宗旨、

▲南京總司令部憲兵獨立團長孫星沐、派員來杭招募憲兵六百名、設招募處於滬杭甬鐵路總工會、今日（念三）已開始招募、報名者頗形踴躍、

▲滬杭甬鐵路機務總管陳福海、奉令升充滬杭滬甯兩路機務副總管、今日（念二）下午二時附七號車赴滬任事、遺缺另委上海北站車務主任沈午梅接充、

▲前閘口機器廠長康錫駿、已調充京津路廠長、其遺缺孫局長已委上海機器廠長陳明壽接充、陳于今日到杭任事、閘口機器廠各工友、已訂期開會歡迎云、（六月念三日）

甯波簡報

▲淞滬警備司令楊嘯天、第二路總指揮部政治訓練部主任陳人鶴、今（二十二）晨六時、率衛兵百餘名、隨員二十餘人、由滬乘新江天輪到甬、各團體各機關均到埠歡迎、

▲楊陳二氏登岸後即赴前市政府行轅、在該處設辦公廳、其衛隊擬駐三一中校校址、

▲甬人胡康年鮑松青、滬人張嘯林、聞與楊司令同來甬、

▲總商會午刻備宴送至行轅、爲楊陳二氏洗塵、

▲市民定明（二十三）日上午八時、開歡迎楊陳與反日出兵山東大會、

▲鄞縣農民協會主任李伯平出走、昨經改組、推定王大成爲籌備主任、吳天□組織、趙轄宣傳、方文灼總務、金醒羣秘書、

▲鄞縣農協會、議決接收甯波郡廟攤租、鄞縣肉捐、六邑公會存款、及城自治會址、

▲甯波市四區黨部改組、選出周心萬爲常務、謝鳳鳴爲宣傳、嚴肅爲組織、金臻庠爲監察、推定鄭留隱爲秘書、徐文元爲幹事、倪德昭爲會計、

▲市黨部籌備委員會議決、㈠組織賑務審查會、推張申之姜伯喈劉元瓊爲委員、㈡訓令抗英急進會罰欵撥由市部支配、㈢糖捐委抵商會征收、㈣舉辦黨部訓練班、及圖書館、

▲大綸廠前（二十）晚失愼、損失萬餘元、

▲工務局昨將靈橋門拆除、限令鄞溪公司拆讓河堤、

▲慶祝北伐勝利大會定二十五日開籌備大會、推李樹滋等分頭接洽、（六月二十二日發）

奉賢通信

▲公安局籌設督察處　奉賢地處海隅、烟賭滋盛、自經閔縣長出示嚴禁後、雖不明目張膽、仍有陽奉陰違、緣該公安副局長在奉任職十餘年、難免有徇情之處、閔縣長（兼任公安正局長）鑒及烟禁廢弛有礙治安、故派員親自拿獲一起、現閔縣長決議籌設督察處、擬委謝超然爲督察長云、

蘇州通信

▲查獲奸商囤積米糧　蘇州市黨部、以蘇地米價、日來飛漲不已、有關民生、其中原因、必爲奸商囤積、有意高抬市價、無疑、曾經開會議決、派員分赴城廂內外各處調查、乃前日（二十二）據人秘密報告、有米行多家、確有囤積米糧情事、當經市黨部派組織部趙介文、工人部華有文、農民部陳方賢帶同報告人、先赴婁門外各米行調查、當查得存米多則百餘石、少或數十石、不能指爲囤積、旋赴齊門外調查、果在徐震隆米行內、查出囤米二萬石之多、遂以電話報告公安局、立派保安隊隊士、馳往該行看管、此時該行經理周洪卿、適値他出、即將該行之司賬黃旭人蘇坤榮二人帶局、經司法科長一過、諭令移押、竟具妥保、由公安局市黨部會商後、再行發落、並聞各團體方面、以囤積米糧、關係民食、若不從嚴懲辦、不足以寒奸商之膽、已訂今日（二十三）下午、開臨時聯席會議、討論懲辦法云、

▲高檢長辭職之慰留　江蘇高等檢察廳檢察長徐元誥、忽於日前呈請司法廳辭職、昨悉司法廳據呈後、以徐氏保司法界之前輩、富於學識經驗、將來司法改組、依畀之處正多、已派委專員、持函來蘇、極力慰留、但聞徐氏志在黨務工作、去志仍堅、能否打銷辭意、尚未決定云、

▲張品泉赴江陰就職　前吳縣政治監察員張品泉、係黃埔學生、忠實黨員、對於黨務工作、頗爲認眞、自遵令卸去政治監察員之職後、即由省黨部委爲崑山特派員、乃甫奉委令、又奉民政廳委任爲江陰公安局長、茲悉張氏於日前晉省、已將崑山特派員職務辭去、前日（二十二）由滬返蘇、摒擋一切、即於當日下午、乘車赴錫、轉赴江陰就職、張氏係江陰人氏、將來對於公安方面、當有一番改革也、

▲沈葆義補行宣誓禮　江蘇水警廳長沈葆義復職後、尚未舉行宣誓、茲悉沈氏已定今日（二十四）補行宣誓禮、昨已通函各機關、略謂、竊於三月七日奉國民革命軍總司令蔣第三四號任命狀內開、任命沈葆義爲江蘇水警廳廳長、遵即在滬先行就職、茲擇於六月二十四日下午二時、補行宣誓典禮、屆時敬請臨觀禮、並希賜教云云、（六月二十三日發）

常州通信

▲公安徐局長就職紀　武邑公安局長、在軍事期內、第一任爲楊錫類、第二任爲周鏡清、第三任爲葛樹森、現由民政廳長鈕永建委邑人徐哲東爲局長、徐君係一學者、歷在蘇滬一帶中學大學任教職、且擅長武術、此次履新、頗受地方人士之熱烈歡迎、二十二日接事、局中大廳兩柱上有朱書「敬辭道賀請勿謝委」「八大字、氣象一新、廳中照會場布置、入席後先向黨國旗及總理遺像行禮、次讀遺囑、次靜默、次局長宣誓就職、次局長宣布政見、大意謂「兄弟對於警務、原屬門外漢、但民政廳既欲強予勉爲其難、予思爲地方服務、惟力是視、望地方上父老兄弟姊妹、不吝賜教、幸於以後改革方針、茲先宣布大綱、（一）裁減冗員、以省經費、大致以前警察所辦法爲根據、（二）竭力求與民衆接近、以免隔膜、並將官僚階級觀念掃除盡淨、（三）用人行政、多取會議方式、以冀趨於公開之途、（四）綜覈名實、以求當局之公、（五）勤於訓練、以增高警察之知識及技能、期使於應具之技能外、更能認識三民主義、漸次開化、（六）整飭風紀、以維觀瞻、（七）改良警士之待遇、（八）提高警士之人格、此項本屬於訓練範圍以內、但以警察積習已深、若非切實提高其人格、不足以得人民之信用、故特立爲改革方針之一云云、次省縣長劉代表致辭、繼成訓散、並聞該局長以原有之督察、稽查偵緝等職、流弊滋多、出示一律取消、前任各職員所佩銀章、亦一律無效、局內職員大有更動、秘書顧崎若、司法科長吳省方、科員金叔誠、警務科長須錫庵、科員朱光淳、衛生股員施梅僧、消防股員蔡浩泉、訓練主任兼糾察陸寶林、教練馬錦標、會計蔣錫昌、捐務王壽昌、張熙、收發呂沅、徐松林、庶務蔡浩泉、監印施梅僧、書記莊文暄、楊壽頤、陳亮懷、吳福臻、

▲商團委員會開會紀　商團委員會二十二日下午在商會開會、莊中希主席、議決、㈠經費請團部編製經常預算交委員會、㈡收支由經常委員負責、並派會計員辦理之、㈢決算由經委員會計按月編造公布、㈣新班每星期上操三次、晨七點半至九點半、㈤舊班每星期日晨七時半至九時半、㈥團員因事不能上操、應先一日詳具理由、備函向團部請假、每一星期、團部將缺課操員函知委員會、由會處理、㈦軍樂由團部請黃曉山按照合同、依時教授、㈧商業教育、常識教育、暫由講演入手、隨時定期演講、㈨軍械各自愼重保護、上操時由教練官長隨時檢驗之、㈩服裝各自愛護、如有損壞、應負賠償之責、（六月二十三日發）

無錫通信

▲省令解決縣市職權　無錫縣公署秦縣長、前奉省政府命令、所有縣署與市政局之權限一案、應根據第九次省務會議議決案、市政局應在縣署之下執行職務、城廂內外一切行政事宜、概歸縣長管理等情、即行轉市政局查照、孫代局長接得此項命令後、隨即召集該局各科及市黨部出席會員開會討論應付辦法、當經議決將四五二號訓令退還縣署、並稱令內各節不知其原由所在等情、秦縣長准此以市政局對於先總理建國大綱以縣爲單位一款、不無誤會、且有抵觸省政府之議決案、即將往來函牘錄呈省政府、請示辦理、昨日縣奉省政府指令內開、呈悉、候嚴令市政局遵照前令辦理、仰即知照等情、秦縣長奉令後、立時轉行市政局查照矣、

▲刻不容緩之催款聲　江蘇財政廳長張壽鏞氏、昨特電令本縣限三日內、籌解正雜稅八萬元、並委派專員來錫盤查縣庫、茲將電文照錄於下、無錫縣長鑒、省中需款萬急、該縣正雜稅款、務速設籌八萬元、儘三日內解庫、以濟急需、切勿延誤、一面由廳派員盤查縣庫、即將簡單清册開呈候核、何時交庫、仍先電復、秦縣長奉電後、已飭知財政科設法籌解矣、（六月二十三日發）

鎮江通信

▲募捐游藝會訊　鎮江學生聯合會新劇組、日昨因發起慰勞北伐前敵將士籌款募捐遊藝會、召集各校代表會議、討論各節、先行組織籌備委員會、遊藝支配、係向各校各自擔認日期、負責表演、票價暫定兩等、特等一元、普通半元、除外游藝、擬請消防隊加入武術、各校書加入京曲、以上各項議定由各代表回校通過、俟第二次籌備會、再爲表決云、

▲宮邦彥准保釋　鎮江市公安局特務處密探員某、日前在新大方旅館、查獲行共產嫌疑犯宮邦彥一名、帶局訊問、所有證據、均有可疑之點、遂暫收押、容再調查、日昨該犯忽然發生傳染時症、危險異常、由醫生證明令早由地方店、保呈請保出醫治、該局長已准保釋、聽候隨時傳訊到云、（六月二十四日發）

揚州通信

▲縣政府令嚴禁烟賭　江都縣政府、以本邑城廂烟燈林立、訪聞每區竟有五百餘家之多、而賭場亦復不少、意縣長爲整頓地方計、特於日前訓令城廂各區巡官、嚴密查禁、詎近日各區只拿獲十家烟燈、解縣法辦、而一般徽規者、並未懸恐、聞其中有人代爲朦敝、含苦無聲者、無一倖免、有聲者、均逍遙法外、未免辜負意縣長整頓之苦心、

▲籌備沙基慘案紀念　六月二十三日、乃沙基慘案烈士殉難紀念日、江都縣黨部特別委員會、今日（二十二）發出通啟、擇于明日午前十時、召集各團體到會、開沙基慘案紀念大會、茲將該會之哀啟原稿、採錄於下、（哀啟者、陽歷六月二十三日、爲沙基慘案烈士殉難紀念日、凡有血氣之倫、莫不痛心疾首、工學兵各界、於是日皆有極憤懣之表示、我商界同胞何甘默息、安於是日各店門首、皆須高掛白旗、旗上大書「□□□□」「同胞萬不□□英」□□、屆時必有□□、並聞各界□□參加、想我商界同胞、□必贊成此舉也）江都縣黨部啟、（六月二十二日發）

南通通信

▲督促組織工會概況　此間工會之組織者、如織布工會、職毛巾工會、碾米小工、汽車站「□會」、黃包車工會、電燈工會、雞蛋業職工會、均將籌備就緒、不日即可正式成立矣、已成立者、如派報職工會、火柴廠工會、今日午後二時成立之典業職工會、其餘如綢業職工會、塗業工會、茶食工會、茶葉揀選女工會、以及各業職工會、正在預備籌備中、縣黨部特別委員會工人部、督促進行、不遺餘力云、（六月二十二日發）

▲勸募國庫劵之踴躍　南通各界公議籌募國庫劵二十二萬元、分投進行、計商界認定四萬五千元、實業鹽墾公司三萬元、各市鄉商會認十四萬五千元、現由縣眾聘勸募委員會委員、以便與各方接洽、聞已聘定張孝若（商界）孫立言、李升伯（各區代表）薛郢生、盧農、馬樹人、（實業界）朱發辭、顧貺予、費範九、陳南琴、宗渭川、（黨部）金雲直、汪劍雲、閻黨本邑縣黨部籌備委員孫義王啟部爲勸募事、已組織宣傳隊、分往各處講演、期於短迫時期中、得有美滿之結果云、（六月二十三日發）

六合通信

▲電請派軍駐防　劉縣長修月、前以地方防務空虛、電省請兵駐防、以資鎮攝、業經總司令部核准、着飭國民革命軍四十軍、派兵一連駐六、該軍奉令、旋令第二師第六團第一營第一連、連長劉福廷（盛賢）率兵一連、出發六合、現該連士兵、已

常熟通信

▲南貨業罷工未解決　南貨業職工會、因店主將執行委員及入會會員、藉故於端節辭歇者二十餘人、職工會力謀挽救、並提出條件十八條、要求資方應允簽字、資方抱定不睬主義、屢次不出席會議、於是暗潮愈烈、最後於十七日、取不合作制度而罷工矣、迄今數日、雖經勞資仲裁會、縣政府、公安局、縣黨部、職工統一會等各代表、召集雙方談判勸解、舌敝唇焦、不甚發生效力、昨悉已略爲接近、但今日經記者電詢、據云仍未解決云、

▲砍傷黨員案已判決　耿涇區分部陸圻祥朱增二人、被客籍人汪見忠用切菜刀砍傷頭部、經縣驗明、並由駐縣軍隊將兇犯拿獲、解縣訊押一節、曾誌本報、昨悉此案經俞宗諫承審員宣告判決、汪見忠傷害陸圻祥一罪、處四等有期徒刑二年、傷害朱增一罪、處三等有期徒刑三年、定執行徒刑四年六月、未決羈押日數、准予折抵、徒刑訴訟費用由汪見忠負擔云、（六月二十三日發）

漣水通信

▲黨部籌委會之工作　本邑縣黨部籌備委員孫義王啟元張鑄康朱漢臣等、由國民革命軍第十七軍政治部委定後、即組織縣黨部籌備委員會、在前縣議事會地址辦公、其積極工作有三、㈠改組各區黨部、以舊制市鄉區域爲準、劃全縣爲十三區、各區籌備員業已委定、從事改組工作、㈠檢舉土豪劣紳、如朱帙嘉碣鹹業公所、以鹹廠收買夏鹹、照章應於開秤十日前、由廠方報告公所、以便轉報鹹捐局、現在時期將居、未據廠方報告、故人稱爲堂等、在前軍閥勢力之下、把持鄉政、武斷鄉曲、邑人敢怒而不敢言、近革命成功、乃紛投籌備委員會呈控、該會即據以呈由張總指揮向縣、通緝嚴辦、㈠組織臨時審

▲縣教育協會之籌備　縣教育協會籌備委員會委員王大同左介如等、昨特聘各市鄉區教育協會籌備委員函云、大同等前奉國民革命軍第十七軍政治部委任令、委充漣水縣教育協會籌備委員、遵即就職、組織籌備委員會、並分呈上峯備案、惟茲事體大、大同等材輕任重、隕越堪虞、素仰先生熱心教育、敢以某區教育協會籌備員一席相屈、組織條例、俟省頒到會、即行寄奉、先生爲漣水教育計、洽必欣然樂從也云云、（六月十九日發）

▲各機關、及各學校、一切出納賬目、使漣水紊亂之財政、得以澈底澄清、現審查委員、來城甚多、擬於本月二十日開始審查、

嘉興通信

▲組英日經濟絕交會　嘉興各界、因英日帝國主義之壓迫、堅決表示對英日經濟絕交、二十一日下午、各公團代表、開會議決、組設對英日經濟絕交委員會、推定沈錫侯褚慧予張廷棟吳厚坤蔣家駿張雲□沅陳靖波顧叔明黃桐生周頌青等爲委員、分設調查檢查、宣傳、總務、執行、等部、並定二十六日在運動場宣誓就職、正式成立、

▲捲烟業請展期檢查　第二區捲烟公賣局長顧澤民、於日前派員、向各烟業行家、調查存底貨件、責令補加捐稅、烟業會表示反對在案、茲悉各該業現已議決、以商民協會烟業分會名義於二十二日、呈請二區公賣局、請求展期十五天、施行檢查、俾於展限期內、令各售戶照章辦理、以恤商艱云、

▲調查鹹廠收買夏鹹

（六月二十三日發）

蕭山通信

▲籌備縣商民協會訊　蕭山縣城區、及各鄉商民協分會、多已組織就緒、先後成立、茲有張稼如君等、爲統一分會起見、擬組織縣商民協會、現正積極籌備、日內即可成立、

▲四鄉田畝趕種苗秧　蕭山四鄉田畝、前以久旱土燥、未能耕作、以致戽水無從、秧苗枯槁、日來陣雨連下、泥土滋潤、各地農民、均已從事工作、趕插苗秧、多已先後下種云、

▲黨部注重黨化教育　蕭山縣黨部、爲注重黨化教育起見、曾經青年部部長朱伯英、通知各教育機關、查報目下各校用書、以便嚴行整理、並派員下鄉宣傳、以重黨化、（六月二十二日發）

▲小麥收穫之豐稔　今年四鄉春花、因天時寒暖適宜、結果甚佳、小麥收成尤爲豐稔、現已收穫、紛向市上糶賣、最高市價每石八元、次則七元五六角云、（六月二十二日發）

紹興通信

▲取締律師事務所　紹興律師協會、前次大會建議凡在同一縣城內、律師事務所每人以一處爲限案、現經第五次執行委員議決通過、介紹各律師於縣城內設一處事務所爲限、非經之事務所及分事務所限於本歷五月內一律撤銷、除去牌號云、

工部局布告

爲布告事照得本局徵收房捐向分兩種在租界內納房金百份之十四在租界範圍外納百份之十二茲經當局議決自七月一日起各增百份之二……

公歷千九百二十七年六月二十三日　總辦愛德華

天熱了請備各種良藥

本園監製各種藥品早蒙各界信用有口皆碑茲將夏令要藥略列以備善士施送功德無量

十滴痧藥水　痧氣丸　玉樹神油

著名精美雲紗拷綢　批發零剪

上海河南路老巡捕房對門東廣

蔡德園老藥局

高等冰淇淋　美新從國來　色有三　味亦有三　或成塊　或爲磚形　清潔衛生　價目克己　家庭購食　最爲經濟　南京路卅六號　沙利文啓

白帶金丹　中國唯一靈驗秘方　婦女不可勝計　此丹治赤白帶下　……二元公司

南京和記職工聯合會啓事

本會改組已經成立以前所發符號均告無效凡屬會員須向各分部組長處領取志願書自行填明交會審查方能給與證誌確定會員資格惟人數既多散處四方者亦不少爲特登報召集果係在職職工應速前來補填此項志願書當將就首年歲月薪多少並託在此之妥友或本會代爲填報統須於七月十號之前交會過期不能生效屆時悔之晚矣　3182

中國國民黨中央黨務學校籌備處通告第二號

爲通告事本黨應革命之需要創辦中央黨務學校造就一班幹部人才樹立本黨新的基礎已在南京大板橋前東南大學設立籌備處積極進行擬定學生投考手續須由各省省黨部考送或忠實同志保送除已分別行文各省省黨部請即照章考送學生來校覆試並附發本校旨趣書招考簡章及課程綱要各件外相應通告各地高級黨部如未接到是項公文及附件等請即查照報載本校招生簡章迅速辦理考送學生手續來校覆試以免稽延特此通告

中國國民黨中央黨務學校籌備處通告第一號

本校籌備處業經組織成立已在南京大石橋前東南大學開始辦公所有校務正在積極籌備如有接洽事宜請逕向本處接洽可也特此通告　2814

廿年沉疴一旦冰消

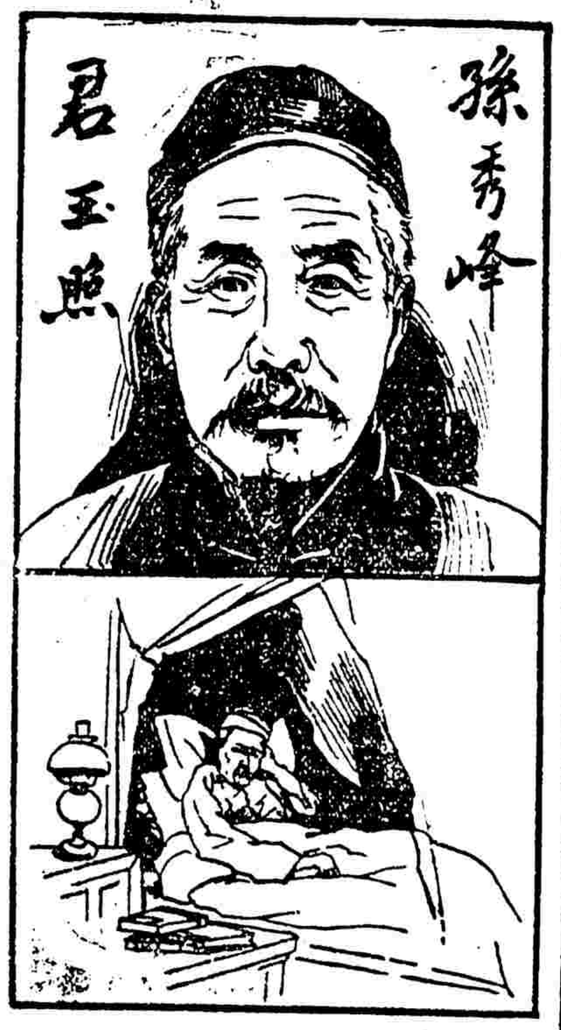

彼曾患頭痛失眠胃不消化喘息盜汗全身疲憊等症及服用韋廉士大醫生紅色補丸始獲全愈

孫君秀峯係山東青州臨朐縣籍自幼畢業於登州文會館學校曾受前清職官孫君從前亦爲無數受疾病剝奪其眞正人生幸福之一份子也但時期一至由服用韋廉士大醫生紅色補丸彼遂列入康健男女之隊中與彼等同享眞正之幸福矣孫君來函云政潮改革改謀實業逐年奔波思慮操勞過度以致夜不安眠晝倦於職喜靜厭動毫無人生樂趣更且盜汗頭暈耳鳴眼花全身疲憊飲食減少稍一動作氣喘不息腹脹不舒等症體量減輕二十餘磅廿年來歷經中西名醫治療毫無效果嗣經友人介紹試服韋廉士大醫生紅色補丸大見奇效鄙人初猶懷疑繼而連服二打即覺各症若失體力復元而念年來百醫束手之沉疴一旦冰消矣可知紅色補丸誠百藥中之仙品丸散中之靈丹也婦女服用韋廉士大醫生紅色補丸其功力與男子相同且稱爲天下馳名婦科各種隱疾之聖藥也凡經售西藥者均有出售或直向上海江西路六十號韋廉士醫生藥局函購每一瓶大洋一元五角每六瓶大洋八元郵力在內

家庭衛生小書奉送　一名醫康健談二忠告婦女三嬰兒康强指南如欲索取即需寄一明信片至上海韋廉士醫生藥局原班郵送各一本可也

此乃眞正韋廉士大醫生紅色補丸治愈孫秀峯君者也

並非此種瓶內論粒數出售者因係影戤假冒服之恐碍身體必需堅拒

殲滅猖獗毒菌

人體內梅澤毒菌在此天熱猖獗、致有梅瘡暴發、偏體臭爛、下疳橫痃、淫癬瘙疥、筋骨疼痛、婦女赤白帶、子宮發炎等症、

哈蘭士內服外搽六零六

有非常功能、一經服搽、病即根治、蓋此藥治上述各症、是用非常手段、以殲滅猖獗毒菌之法也、

價目
內服六零六聖藥　每瓶洋一元七角五分
外搽六零六藥膏　每盒洋一元樣盒二角

上海四馬路中
太和大藥房總發行
國內外各埠各大藥局均有出售

精神舒暢　血脈活動
皮膚安康　遍體芬芳
浴身之後須用
藍腰牌爽身粉
方能達此目的

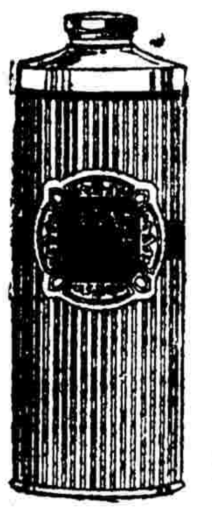

COLGATE'S
ÉCLAT TALC POWDER

上海外灘二十四號
美商貿勒洋行經理

各埠藥房均有出售　每瓶洋一元五角　每打洋十五元正
美商上海江西路七十一號兜安氏西藥公司啓

簡報

▲金通源帆船今日開往安東、裝有紗布三百五十五件、麪粉一萬一千包、

▲日清公司、自上江輪德陽丸及大亨丸失事後、卽在上海增建新輪兩艘、以爲接代船身、一爲上江至漵滬線之淺水式、一較大亨略巨、該社業已命名、一曰當陽丸、一名嘉陵丸、日來正在設法屆水手以便八日內行駛、

▲橫濱生絲現貨買氣仍呈停頓之狀、陳絲雖有多少交易、因存貨無多、無大進步、

▲絲頭賣方擬將陳絲完全處分、交易因而進步、

▲大阪棉紗現貨實需方面、僅極小之零星交易、

▲日本對外匯兌市價、因外債成立說、及貿易輸出超過期接近等好消息相繼而起、連日頗示强調、昨日較前日高三標準點、成爲對美四十七元、美金八分之三、對英一先令十一辨士八分之三之賣出、正金亦踪市場而漲、同日復漲至對美四十七元美金、對英一先令又十六分之五云、

標金

昨市初跌後漲
較前高起五兩餘

昨星期四大條銀長另六二五、美銀價長二五、標金市況、初跌後漲、蓋日匯等轉緊、銀行賣氣甚盛、約共一千萬元、有因聞對日經濟絕交、故業中紛向補進、大致套頭遂賣出條子、約套五兩有餘、市場交易尙廣、萃泰有所購進、早市大條及銀價幷長、日英加一二五、日美小去一二五、故跌一兩餘、以後漸漲六兩之譜、乃日匯轉挺、午收回落一兩、午後復漲三兩餘、時小落一兩、結果較前日計漲五兩六錢、今天(二十四日)大條應有看縮、匯兌則大、茲將昨市經過情形、詳紀於後、八月份初開三百六十五兩八錢小去二錢、毛盤續降六十四兩五錢、日金內盤見低、華銀行出七五一二三、嗣由花旗大通買七五一二五至一八七五、九點半先令開出時、爲六十五兩七錢、掛牌僅日金降一二五、惟內部見挺、麩業出七五三七五、十點三刻、益形起色、正金三井台灣等售出七五六二五至七五八七五、台灣又出七六、至十一點十九分、漲爲七十兩〇六錢、其時須結七六一二五、時因七五八七五可結、遂小至六十八兩九錢、復又加上一兩另、爲七十兩、午刻收市仍退至六十九兩二錢、然人心不定之故、下午開出六十九兩一錢、續爲六十八兩九錢、惟日金轉昂、業中求過於供、正金出七六二五、嗣討七六四三七五、故毛盤漲爲七十二兩、二點半光景、正金三井住友又出七六三七五、遂回至七十一兩、往後忽高一兩餘、三點十四分、爲七十二兩五錢、乃日金正金出七六半、嗣後易低、互有一兩上下、三點三刻、復跌一兩、至四點〇七分爲七十一兩三錢、正金三菱大陸等、售出一百餘萬元、價七六三七五、套頭者遂出條子、致價抑小也、四點半收盤、爲三百七十一兩六錢、較二十二日、計漲五兩六錢、全市最大價三百七十二兩五錢、最小價三百六十四兩五錢、相去八兩有奇、登賬六月份三百七十二兩、七月份七十一兩、八月份六十九兩、補水上午三百七十二兩、下午七十五兩云、

外匯

東匯勢仍趨緊
掛牌雖鬆實際則緊

昨(二十三日)接據倫敦電訊、中印買進、中國須待漲價時賣出、市平、大條近遠期均長另六二五、同爲二十六辨士〇六二五、(合英金二先令六辨士八二五)、美銀價加二五、計五角六分半、英美匯率、仍爲四元八角五分五六二五、日英加一二五、計一先令十一辨士四三七五、日美小去一二五、計四元七角一八七五、倫敦先令加一八七五、計二先令七辨士二五、當日路透電十點三十分到、日美小去一二五計四七一二五、日英減一二五、計一先令十一辨士二五、電通社十點〇五分、日美出價小去一二五、入價小另六二五、日英出價降另六二五、入價減三十二分之二、正午勿更、下午三點五十五分、日美出價如另六二五、計四七一八七五、進價仍爲四七二五、日英出價大另六二五、一先令十一辨士三一二五、入價仍爲一先令十一辨士三十二分之十一、

昨本埠外匯掛佔、僅印度縮二五、計一百六十九羅比七五、日金降一二五、計七十六兩五錢、餘無上落、又瑞士加一元、計三百二十二元、意大利仍爲一千〇九十五元、惟英美日三匯內盤、均已見昂、自晨間則鬆、是後轉挺、午後尤緊、結果較前天計英金縮一二五、美金縮二五、日金加一兩、華商金業中紛紛購進、以套出標金、約共一千萬元之多、均由日商銀行售出居多、美商銀行稍有吸進、英金成交十餘萬鎊、美金稀少、人心頗堅、各銀行成交者、自晨間由大陸中南售出日金十五萬元、價七五一二五、大通花旗買六七十萬元、七五一二五至七五一八七五、麩業出十萬元、七五三七五、正金三井出一百餘萬元、七五六二五至七五八七五、台灣出四十萬元、七五七五至八七五、又出三萬元、價七六、上海吸進先令五千鎊、二先令七辨士〇六二五、下午匯豐出數萬鎊、價二先令六辨士七七五、正金出日金一百餘萬元、價七六二五、至七六半、三井出三十萬元、七六三七五、住友出五十萬元、七六三七五、正金三菱大陸匯業出一百餘萬元、價七六三七五、

▲英匯 揭曉仍爲二先令六辨士半、內部初長後縮、計有三一二五升降、滙入官進十餘萬磅、九十月初結二先令七辨士、午收二先令六辨士八一二五、下午二先令六辨士七五、實價上午二先令七辨士〇六二五、午收六辨士八七五、下午二先令六辨士八一二五、

▲美匯 揭佈六十一元七五內盤硬而復軟、計有六二一二五上落、交易不旺、九十月份初結六十一二元七五、午收六十一二元三七五、下午六十一二元一二五、實價六十一二元八七五、午收六十一二元半、下午六十一二元三七五、

▲東匯 掛價已減一一二五、計爲七十六兩五錢、而內盤晨疲午挺、下午尤貴、計有一兩三七五差額、人心堅固、華商頗有買進、九十月份初結七五一二五、後爲七五三一二五、十一點時七六一二五、午收七五八七五、下午初平後爲七六二五至三七五、二點半七六三七五、三點另七六半、四點後七六三七五、收市平定實價上午七五至七五一八七五、是後七六、午收七五七五、下午七六一二五、時爲七六三一二五、復爲七六二一二五、又加至七六三七五、收市七六二五、然華人均無賣出之意云、

糖市

現期糖暴跌暴漲
太古跌三錢半 怡和跌一錢半

昨日公會劃盤、初時下跌甚烈、本月七兩八錢降七錢五分、六、七月七兩七錢、降六錢半、六錢二分半、較上日賤小三錢、二錢、可爲鉅大、及至此價放出、進戶突來、本月反升七兩九錢、九錢半、較開盤漲一錢五分、而較上日仍跌一錢也、六、七月亦回升七兩六錢半至七錢、七錢二分半、七錢半、觀就市進出來多、價格午落午升、窮極變化、糖商之藉抵制而爲操縱獲利、固鉅惟前途暗礁則殊多也、現貨N號七兩九錢、後市七兩九錢半、八兩TY漲落相同、新嘅貨則由七兩八錢二分半、八錢半、升九錢、九錢五分、太古新糖跌三錢半、怡和跌一錢半、同爲八兩〇五分、行家定進寥寥也、產市古巴現貨勿動、紐約九月份二七九、十二月二、八八、升漲美金一分、明年三月二七一、漲一分、荷蘭無報告云、

棉紗

期紗休會現紗頗佳
人標午前僅拍出五六兩月、午後繼續休業
客銷三千包左右、同行亦進五六百包

▲現紗 昨日客幫交易、以天津幫進胃最多、計進一千包、牛莊幫進六百九十包、四川幫進三百二十五包、廣東幫進三百包、汕頭幫進二百包、野雞幫進一百五十七包、江西幫進一百包、其餘如福建、廈門、安慶、寧波、內地、等幫、共進零星現紗二百餘包、另同行進一千六百包、實價日紗跌二錢五分至五錢、本紗漲五錢至一兩、廠家略有開出、各牌市價列後、(單位兩)

二十支	金城	一五五·〇〇	十六支	孔雀	一四四·〇〇
又	立馬	一四七·〇〇	又	彩球	一三八·〇〇
又	鴻禧	一四二·〇〇	又	富貴	一三九·五〇
又	炮台	一三五·二五	又	鴻禧	一三七·七五
又	雲鵬	一四〇·二五	又	仙桃	一三九·〇〇
又	地球	一五三·〇〇	又	日光	一三六·六〇
又	水月	一四九·五〇	又	地球	一四二·七五
又	宮女	一四六·五〇	又	壽年	一三九·〇〇
又	三星	一三九·五〇	又	大發	一四〇·五〇
十二支	雙鳳	一三五·〇〇	又	藍鳳	一三六·七五
又	金城	一三九·三五	又	入中	一三九·五〇
又	天官	一三五·七五	又	金城	一四四·〇〇
十支	金雞	一三〇·〇〇	又	寶光	一三七·〇〇
又	孔雀	一三四·〇〇	又	寶盆	一三三·〇〇
又	地球	一三一·三五	又	金雞	一四一·〇〇
又	大發	一三三·〇〇	三十二支	雙魚	一七八·〇〇
又	雙獅	一二五·〇〇	又	藍鳳	一七六·五〇
又	帆船	一三二·〇〇			

大阪現紗市
二十三日電

二十支	藍魚	一三一·〇〇	大三元
又	紅財神	一二五·〇〇	大二元
十六支	福島	一〇七·〇〇	大二元
又	三馬	一〇七·〇〇	大二元

下月起交易所改做中國標紗

紗布交易所、入鐘標準紗、刻因抵制日紗風潮起見、該所不得不預防危險、已於二十二日新實買交易爲止、二十三日起、只做了結交易、賣方拋空至今、已損失鉅、但買方做多迄今、盈餘可觀、該交易向有營業細則、一旦反日運動影響、該交易所營業條例、亦未便貿然更改、理事會已有通融辦法、至七月一號起、另懸六個月板作爲中國標準紗新實買交易、午前會由理事會集會、午後由經紀人方面集會、終日未得解決云、

大阪三品期紗市況

後場	開盤	二盤	三盤	收盤
六月期	二二二·八〇	二二二·九〇	二二二·九〇	二二三·三〇
七月期	二二四·四〇	二二四·三〇	二二三·一〇	二二三·四〇
八月期	二二六·五〇	二二六·四〇	二二六·三〇	二二五·二〇
九月期	二二八·四〇	二二八·四〇	二二八·三〇	二二七·五〇
十月期	二二八·七〇	二二九·〇〇	二二九·〇〇	二二七·九〇
十一月期	二二八·九〇	二二九·一〇	二二八·八〇	二二七·九〇
十二月期	二二八·八〇	二二九·〇〇	二二九·〇〇	二二七·九〇

外棉電訊

二十二日紐約棉市、始以新棉良好而跌、但後以空頭補進、及東部預測不佳而漲、計七月期爲一角六分七厘較前日大十一個磅音、十月期爲一角七分〇七、較前日大十一個磅音、十二月期爲一角七分二厘九、較前日大十一個磅音、一月期爲一角七分五厘四、較前日大十一個磅音、現貨爲一角六分九厘五、較前日大十個磅音、十月期最大價爲一角七分一厘四、數前日小九個磅音、最小價爲一角六分九厘三、較前日小三個磅音、利物浦棉市七月期爲八·九一辨士、較前日小·〇四辨士、十月期爲九·〇九辨士、較前日小·〇三辨士、現貨爲九·一〇辨士、較前日小·一〇辨士、埃及棉現貨爲一七·〇〇辨士不動、孟買棉市、初隨紐約而跌、但後以歐洲出口商買進而强、計平茄爾爲二百九十三羅比不動、奧姆辣爲三百二十六羅比不動、勃洛去爲三百三十六羅比不動、大阪棉市七月期爲五十六元二角、較前日大三角五分、八月期爲五十六元九角、較前日大三角五分、九月期爲五十七元三角五分、較前日大二角五分、十月期爲五十七元八角、較前日大二角五分、十一月期爲五十八元、較前日大二角五分、十二月期爲五十七元九角五分、較前日大三角五分云、

孟徹斯德棉貨市況週訊

孟徹斯德本週棉布仍有限、棉紗亦呆滯、價格如下、

	上週 最以價	最大價	本週 最小價	最大價
二十支	一四、五〇	一五、五〇	一四、五〇	一五、五〇
三十支	一六、二五	一七、二五	一六、二五	一七、二五
四十支	一七、五〇	一八、五〇	一七、五〇	一八、五〇
埃及棉六十支	二七、五〇	二九、五〇	二七〇〇	二九〇〇

日本棉紗輸出近狀

大阪日本紡織聯合會報告六月中旬、棉紗輸出及其比較如下、

	去年六月中旬	今年六月上旬	今年六月中旬
上海	九五〇〇	二七〇〇	二九〇〇
天津	二六〇〇	二四〇〇	一七〇〇
青島	二三〇〇	—	—
牛莊	—	三〇〇	三〇〇
大連	四〇〇	—	—
漢口	七〇〇	一三〇〇	一三〇〇
安東	六〇〇	二〇〇	一〇〇
中國他處	二六〇〇	一五〇〇	一一〇〇
香港	一六六〇〇	三三〇〇	四四〇〇
印度	一四五〇〇	一〇四〇〇	二一七〇〇
南洋羣島	三一〇〇	一三〇〇	三六〇〇
菲洲	五〇〇	三八〇〇	一〇〇〇
其他各地	一一〇〇	二一〇〇	二一〇〇
合計	五四五〇〇	二九三〇〇	四〇四〇〇

茶市

低莊綠茶趨疲
蝦目珠茶法莊銷暢

近日自皖省綠茶到滬後、低莊綠茶、市面頗趨疲滯、昨市溫州土莊之珍眉售價、已較開盤見跌三四兩、秀眉蕊眉等副貨、更無人問及、在現市僅蝦目珠茶一項、法莊去路仍暢、市盤亦頗堅定、其餘非俟法莊電報轉滬、似無發展之望云、

祁紅市勢平淡
惟七十餘兩之貨銷路仍俏

昨日洋莊紅茶市面、仍無重大發展、高莊貨、俄國協助會、及同孚天裕兩行、略有進胃、頂盤開出一百二十兩、較前已略見低、惟七十餘兩之貨、銷路仍俏、市價亦頗爲堅硬、昨市成交祁紅、兩路茶、共計一千六百七十七箱、至溫州貨、全市均無交易云、

厘拆

洋厘復見鬆勢

▲洋厘 昨(二十三日)、厘市平定、價復見鬆勢、上午計爲七錢二分八厘、下午七錢二分七厘、較前日計降去三厘、交易平常、各錢行雖有購買、但來源不鮮、由寧杭兩省裝到新幣四五十萬元、江南小洋減去半厘、計六錢一分二厘、下午六錢一分一厘半、廣角小去二五、上午五錢八分七厘二五、下午五錢八分七厘五、銅元三百七十九千文、降去五百文、衣牌二千七百五十文、減十五文、角坯二百二十三文、貼水五十三文、

▲銀拆 昨各銀行收款一百數十萬兩、日商銀行、亦有一百萬兩、匯豐收數十萬兩、各莊收解不鮮、銀拆已加一分、終日計開三分、轉賬三分、中交兩行、仍有裝往寧杭兩省 大條三百餘條、以焊造新幣之需云、

公債

京九六債價尙平穩

▲本報念三北京電 交易所前場九六公債現貨開盤十八元九角五分、最高價十九元二角五分、收盤十八元七角五分、成交三十一萬元、後場開盤十八元四角、最低十八元一角、最高十八元九角、收盤十八元七角五分、成交三十二萬元、

整六債價愈跌愈烈
七長價亦回降…全日成交六十九萬元

昨(念三日)華商証券交易所整理公債市況、期貨以前市爲較旺、計成交四十餘萬元、後市殊爲平靜、買賣人氣、概頗閒散、兩盤間僅開出二十餘萬元、統計全日總成交數六十八萬五千元、內分整理六厘二十萬零五千元、中六月期四萬元、七月期十六萬五千元、七年長期四十八萬元、計六月期十一萬五千元、七月期三十六萬五千元、七年四千元、至整理各債價之趨勢、其頹落情形、較前益甚、及整六之價相差每遂十餘元、而最近則僅約二元許、蓋以七年之付息、既成爲問題、則整六抽簽還本、其難可知、故兩者之環境、既漸接近、價亦自隨而有一致之趨勢矣、查昨各價之變動經過、七年雖步趨于疲而勢尙和緩、全日祇跌差額、約一元數角、較前日計跌下一元五六角、整六變化殊烈、全日下落計達二元五六角、在前市初開、尙立定未有變動、以後各盤步降七八角至一元許不等、結果較前日續降近二元六角、茲其趨勢、似尙未可樂觀也、茲將昨整理市面分述之如後、

▲整理六厘 整六現貨未開出、期貨六月期上午初開計五十三元四角、下午猛跌爲五十一元一角、計全日上落二元三角、比前日跌降二元半、七月期前市初開一盤由五十三元九角略漲爲五十四元一角、待市亦跌至五十一元六角、計全日上落達二元六角、較前日暴跌二元七角、

▲七年長期 七長現貨惟後市稍有交易、價自五十元零七角、低爲五十元零三角、比前日好起二角、期貨六月期四十九元九角、比上午跌下一元、較前日回降一元六角、七月期四十七元七角半、比上午初開小下四角半、較前日亦回跌一元一角半、

▲五年公債 五年現貨已久無市面、昨前市小票稍有做開、價計七十三元、比本年一月二十九日下降達十一元五角、

煤市

國煤市勢看高
烟煤客方去胃不多

烟煤市況、昨僅稍有開動、客方去胃、不見增加、本街亦未見大宗吸收、惟國煤市勢、日益看高、需要更漸見進步、因廠方用煤、以後將悉改國煤、東煤市勢、恐將影響而趨於平落、昨日開平一號屑開八兩八錢、又二號八兩七錢五分、林西八兩七錢四分、中興十二兩七錢五分、統塊未有上落云、

絲繭

新乾經步趨疲勢

輯里新白經、自前日各歐莊拋成數十包後、華絲商拋意頗濃、而歐美各莊鑒於中外絲繭、價同趨疲勢、對有新乾經購胃雖有、而行情仍有看小之意、昨計連納等進近期乾大經七十五包、絲既仍趨平疲云、

黃白絲頭一無生氣

本埠絲頭市面、因海外銷路停滯、歐美各莊、均無進意、昨祇茂等進黃白期貨二百包、價仍不振、茲將成交市盤錄下、

貨別	售價	成交額	售出號客	購進行號
冲廠挽手	八一兩	一〇〇包	金豐長	連納
無錫湯繭	二五七	一〇〇包	元祥	祥福來
大二挽手	九一五	一〇〇包	金豐	茂德

內匯

除皖屬各埠外無上落

上海商業儲蓄銀行六月二十三日國內匯兌行市報告云、今日津電仍未有到市價亮無變動、其餘各地、惟皖屬各跌一元、他無更改、茲將本日行市列表於后、

地名	貨幣	每千價格	與上日比較	地名	貨幣	每千價格	與上日比較
北京	公砝	一〇二五五		成都	灶平銀	一〇六五	
	銀元	一〇〇七五			銀元	一〇四〇	
天津	行化	一〇六三五		萬縣	灶平銀	一〇二五	
	銀元	一〇〇六五			銀元	一〇一五	
青島	銀元	一〇一六		杭州	銀元	一〇〇三	
蚌埠	銀元	一〇〇七		南京	銀元	一〇〇三	
	又	一〇〇五		福州	銀元	一〇〇五	
蕪湖	銀元	一〇〇四五		廈門	銀元	一〇一八	
安慶	銀元	一〇〇六		廣州	毫洋	六錢四分五	
重慶	灶平銀	一〇一〇		奉天	銀元	一〇二四	
	銀元	一〇〇〇		哈爾濱	銀元	鈔九二五	跌十元

進口

華北各口運來雜貨

成都輪船、昨由津龍烟衛運到各貨如下、

桶灰	五·〇四五桶	蝦米	二〇件
包灰	四·一一六包	鹹菜	一五件
鹹魚	一·四二三件	人參	一〇件
生仁	六六〇包	瓜子	二〇件
粉絲	四六〇件	罐貨	七件
蝦皮	二四四件	雜貨	二九件
魚干	一·二一七三件		
轉香港粉絲	二〇件		
轉寧波蝦皮	三〇件		
轉廈門鹹魚		魚干	五七件

定生輪船、昨由天津烟台運來各貨如下、

水泥	一·九四八桶	沖酒	一二五箱
鮮蛋	一二〇件	銀崇	一三箱
米	一二包		

凉州輪船、昨由營口大連裝到各貨如下、

雜糧米	一·二四四包	粉油	一五〇簍
豆餅	八·〇〇〇片	豆油	一〇〇簍
黃豆	二·四〇〇包	高粱酒	一六七罈
烏豆	二·一五〇包	又	二〇〇罈
滑石	四〇件		

東洋煤六批來申

福利輪船、昨由秦皇島進口、煤 一·七三四噸

第十六宇和島丸、昨由日本裝到、煤 一·四八〇噸

神州丸昨由日本運到、煤 三·四〇〇噸

美國來大宗麵粉

亞細亞皇后號、由花旗運來大宗麵粉食物等件、今日可到申、船泊招商局北棧、茲將各貨件額列下、

麵粉	一四·〇〇〇包	冰淇淋	二一五件
青鉛	一·三四〇條	水菓	二〇〇箱
鉛板	一·〇七〇塊	香烟	二〇〇箱
白塔油	八四〇件	雜貨	二·〇五〇件
酒	二八〇箱	冷汽	一·六七九件
汽車	四件		

昨日花旗船運到麵粉雜貨

麵粉 一〇二·四九七包　雜貨 五〇〇件

寧波來方茶棉花

新江天輪船昨由寧波運到各貨如下、

方茶	二·七九三箱	小麥	一五三包
毛茶	三三二件	大豆	一〇〇包
和豐紗	一〇〇件	下紙	二八四件
聽頭菜	一五〇箱	草席	三五件
聽頭筍	三〇〇件	青麻	三〇件
雜貨	三二件	白屯	一〇〇件

紹興輪船、昨由寧波裝到各貨如下、

棉花	五九二包	草帽	四七件
棉子	四一〇包	草蓆	四五件
飛花	二〇二包	聽頭筍	四〇箱

雜糧

大連元豆到存兩稀

日東丸昨由大連裝到大宗雜糧、

大豆	一〇〇包	雜材	三五件
鮮蛋	五一件	魚肚	八件
米糖	五〇袋	袋皮	九件
豆餅	一八·〇〇〇片	黃豆	四·四五〇包

洋米、內地幫雖辦、不如前之親近、後因本街紹辦趨勢平穩、與昨市彷彿、香港米、今到一萬六千餘包、走消不暢、市曰無俏、查坦存尙厚、到貨亦多、售價較前小去二三角、要手依然懈怠、安南糠、市仍穩定、與前不相上下、

期米、今祥茂洋行、拋出七月初裝船一號西貢一千二百噸、(六兩七錢二分)本街進餘、回籠貨亦有賣出、市局穩健、

大連元豆、到存兩稀、常州、無錫、幫以及本家、遂有採辦頗覲、連電雖小、申因銷路活、市頗挺秀、

小麥、前因霪雨連綿、來貨見缺、市消轉硬、昨天晴明、各處到源見湧、市呈軟北、大連紅糧、連地報軟、申銷亦呆、市面疲弱、

洋米、內地幫雖有辦動、不如前之親蜜本街、

出口

米麵糖陸續運甬

新江天輪船、昨運往寧波、

米	四·〇〇〇包	洋布	四〇〇件
糖	三·〇〇〇包	雜貨	二〇〇件

紹興輪船、昨日裝往寧波、

麵粉	二·六五〇包	洋丁	五〇桶
白糖	二·四一五包	花生	六二件
點銅	三一〇條	靛青	八〇桶
粉干	一二〇件	瓜子	四〇袋
藕粉	一八七塊	鹹羅卜	一二六九件
蝦皮	一五〇件	青鉛	三〇條
肥料	一五〇件	水泥	五〇桶
洋布	一八件	木板	七五塊
藥材	二三件	魚干	一〇件
車身	二〇件	猪血	八件

疋頭

元芳叫莊有漲有跌

昨逢星期四、輪值元芳洋行常例拍賣各種疋頭之期、計排叫各貨三百十七件、一萬三千八百七十五疋、比上週少叫三十件、一千六百三十五疋、幷一律不限價拍賣、各幫往購者、以長江幫及杭州常州等本街、幷仁川幫國戶居多、餘則寥寥、而價格較前似稍趨平、核計全部有漲有跌、尙無過於大變化、茲將所排各貨數分紀於左、

西緞	二十一件	五百九十疋
元絨	三件	六十疋
直貢	二件	六十疋
羽綢	八十一件	二千五百六十疋
紅布	三件	一百八十疋
市布	三十三件	一千六百五十疋
原布	三件	二百二十五疋
竹布	一件	五十疋
漂細布	八件	四百疋
漂布	一百六十二件	八千一百疋
共計	三百十七件	一萬三千八百七十五疋

而所叫各貨之價、較前漲落、計黍西緞每碼漲半分至四分、降者由二厘五至一分、尺六絨如九芳加一分、直貢呢如花燭大七厘半、鸞鳳燕大一分半、羽綢漲自二分五至七錢、稍有小去五分至一錢五、紅洋布如五磅佛手加四錢、五磅大姬則減一錢、市布降落一分至五錢、亦有大一分至三錢一分、原布漲起一錢四分、漂細布漲一錢七至四錢、漂布增自一分至四錢四分、然亦有小去一分至三錢云、

外股

交易頗形清淡

昨星期四、外股市況平平、總會內交易頗形稀少、自早晨開盤、略有問訊、給價如公和祥回高二兩五錢、計一百四十五兩、耶松加一兩、計九十七兩、保寧加三元、計二百七十八元、餘無變化、計德力風六十一兩、蘭格志新股、八兩五錢、匯豐一千一百四十元、收盤無成交、惟揚客做開耶松九十八兩、橡皮十三種問津、內以四五種見强、正式買戶極少、僅揚客成交西門坡一兩六錢、人心平淡、倫敦市價來電、一先令五辨士二五、加二五、新加坡加一分、計六角美國無電、

海味

到貨異常增加
本街進意甚濃

▲八腳參 產市趨勢頗屬正氣、因申有紛紛去電辦、故近日到貨異常增多、約有百餘箱之譜、昨日東盛開出三箱、價九十二兩、較之前日跌去九兩、照此開盤、尙不能保本、故號家未願開脫云、

▲大阪冬菰 市面較前轉軟、聞昨日東盛號開出寶玉牌子、價僅二百兩核之現市東誠實耗血本也、

▲淡菜 皆因各地銷路轉活、衆之各行爲抵制日緊 早有電去止辦、是以來源間斷、申市逐見挺秀、昨日豫康祥開出十箱、價元四十六兩三錢、行售四十七兩後勢仍看提升、

▲靑森干貝 現爲來源不濟、更兼各幫均有進辦、惟本街各南貨號吸收尤多、故市價見提漲、售價九十二三兩、甚爲俏利、

米市

米市因久雨趨堅
斛開三千七百餘石

閘北米市、昨仍異常堅勁、因久雨乍晴、各店舖均須購買、以資應銷、以此河下斛脚、甚形活動、同時杭甬帮胃口、亦不稍弱、蘇皖裝到、卽被吸收、故市上人心、頗覺堅挺、中關白粳及晚粳與早稻等、均益形趨高、河下到船、不甚踴躍、僅常熟、無錫、宜興、溧陽、常州、崑山等有十餘號駛到、斛開白餅及籼米共三千七百餘石、茲將各貨市盤列下、白粳十八元、又十七元八角五分、又十七元六角五分 又十七元五角、又十七元二角五分、又十七元〇五分、又十六元八角五分、又十六元七角五分、晚粳十八元、又十七元七角五分、又十七元六角、早稻十七元〇五分、又十七元又十六元九角、通變十五元四角五分、又十五元二角五分、又十五元〇七分、又十五元、杜尖十六元、又十五元八角三分、又十五元七角、羊尖十五元四角、又十五元三角三分、機尖、句尖、機粳、埠尖等、亦俱堅定、午市上落有限、收市趨勢、亦不甚鬆動云、

呢絨

雨衣呢稍有開出
呢絨落令祇有另星活動

呢絨市況、近祇有另星活動、蓋時當落令、需要不旺、衆之客方呆滯、會開尤屬寥寥、故公會形勢紹無開展之傾向、惟昨市雨衣呢尙稍有開出、大盤亦回高數分、德記絲條、開一兩七錢七分半、信記二兩七錢五分半、公平紗面一兩九錢、信記一兩七錢六分、維也勒亦稍有成交、公平開」一兩六錢、他如華達呢、色嗶嘰、斜紋等俱略有另拆而已、

南北貨

湘蓮又見上漲
荔枝乾新貨歉收

▲湘蓮 昨粵港兩幫、依然採辦、內地另星去路亦不弱、致市況大有蒸蒸日上之概、昨市常德升三十二兩、湘潭三十六兩、較前市又漲二兩、查申行存底、祇有怡昌順昌等三家、四百餘箱、週來走化約有半數之譜、漢口來源竟絕、申地所存之數、恐不敷接新、故此後市況、或尙有發展之象也、

▲荔枝乾 前因走銷不暢、市價猛跌、足賤十分之四、行家會於此時、競爭抖售、各帮見價便廉已極、頓時吸引大宗去路、存底驟形化薄、週日迭接金山海口等產地報告、新貨因雨水過多、收獲無望、至多二成年景、且新貨登場、暫無確期、(按往年新貨此時俱係登場)申行得悉歉收之訊、於是相率扳緊、市價遂見回漲、現大關竹枝售四十四兩、金山枝四十兩、烏葉枝四十兩云、

工商

▲百麗售機之暢銷 四馬路廾桂第一台東首百麗唱機公司、近自製新式唱機多種、其中最價廉者、爲新式旅行手提機、機器亦甚堅固、每只祇售大洋三十三元、附贈白代唱片半打、再有一種玲瑯手提機、每隻祇售十五元、近日購者、甚爲踴躍、大有應接不暇之勢、其餘貨物亦甚克己云、

▲快活林特製杏仁避暑糖 南京路拋球塲快活林食品公司、對於糖菓一門、深具研究、近來新發明一種五粿杏仁避暑糖、以最上等杏仁粉爲原料、食之足以止咳潤肺、且可久藏不溶、每磅定價祇須一元云、

▲恒興雲紗減價訊 虹口天潼路恒興號、自減價以來、門市熱鬧、以原價一元一角半減沽每尺九角之老牌雲紗爲最銷、餘如拷綢、蔴紗、以及夏布長衫料等、連日沽出極多、日昨又由廣東各著名廠家運入老牌雲紗一大批、聞均爲各廠傑出之新貨、絲質極純軟、花樣極新穎、拷製精美、顏色漂亮、可百洗不變、永無折裂之虞、現爲減價期內、所到新貨、一例減沽、每尺一元八角至一元一角五分云、

電影

▲第二集「宏碧緣」公映不遠 天一青年影片公司古裝稗史俠義新片第一集「宏碧緣」、補攝「平山堂宏勛哭假母」等內景數幕、業於日昨事、全劇卽已告竣、當開攝之際、尤以「哭假母」一段、哭唏並作、動人益深、而飾駱宏勛之金玉如、乂能將劇中人情境、絲絲托出、允爲難能、此幕劇情、係花振芳因駱宏勛不允姻事、私與鮑自安定計、將駱母迎往山東、而以喪告宏勛、蓋所以絕其歧念而慼刺之也、同時桂小姐、又以盜擄聞、宏勛悲慘之餘、痛不欲生、澳天闕固知死非眞者、拜奠之下、犀角具露、事乃大白、演來亦莊亦諧至饒奇趣、該片一俟洗印剪接畢事、卽可定期公映、爲期當不遠云、

出版

▲「攝影畫報」之新優待 南京路二十號、中國攝影學會出版部所發行之「攝影畫報」、素以圖文雙絕見稱、又以宗旨高尙、富有美術思想、且從未停刊信用卓著、並可剪下裝釘成冊、出版迄今將屆二年、故特舉行特別「新優待」、閱定閱半年、報費一元三角、加贈該報六個月、全年則贈全年報、或得「七大類贈品」、如三料四用外國眞皮夾、「新奇小照片」一百二十張、或各物代價券等、日來定閱極爲踴躍、欲得詳細情形、閱該報九十三期便知、函索附郵三分卽得一份云、

▲國民黨全書之暢銷 望平街同志書社出版之國民黨全書、係將國民黨各種歷史組織政策等、一律編輯在內、包括中山全書中山叢書三民主義等五十餘種書籍、全部五大厚冊、約有三百萬言、編輯名人、如第十軍副軍長高冠吾、中央宣傳委員會委員趙石龍等、故出版以來、民黨同志、紛紛購備、各界有志之士、欲知民黨對內對外之救國政策、及各種方針者、莫不爭先恐後、昨日大雨傾盆、亦竟銷去五百餘部、各埠批購、尙不在內、聞該書社書價方面、爲保全信用計、永遠三元對折、(一元五角)決不減少或增加贈品、故購者異常踴躍云、

醫藥

▲邵容舫設立分診所 名醫邵容舫先生、自應城內也是園後同願施診所之聘、治愈痼疾甚衆、頗得社會信仰、茲又應各紳士之請、特設分診所於新北門內保仁里、以便利一般求治者、閱定六月朔日開診、時間每日下午一時至四時、

▲伯仲診所添聘內科醫士 滬南車站路伯仲診所、從開始夏送診後、診務益形忙迫、沈郭二君素本濟世爲懷、並不以此而增高診金、惟開二醫日來頗苦應接不暇、特添聘內專科鄒醫士爲門診候診、每日午後一時至三時、爲該處候診時間、已商得鄒君同意、聞不日將按時滋診所應診云、

藝術

▲胡同光贈扇頁近訊 杭州名畫家胡同光先生、自本欄刊載贈給扇面之新消息以來、各地索給者不下數百、現聞胡君以天氣炎熱、不能多作、仍照前定章以五百頁贈完爲度、過限不贈、贈送辦法、祇須掛號匯寄郵費資一元二角、至杭州姚園寺巷四十四號、同光畫社胡君收可也、大好機會、各界幸勿失之交臂、

租界市民反對增加巡捕捐

昨日開代表大會議決發表宣言

擴大納稅華人會組織以厚勢力

上海總商會、上會各路商界總聯合會及上海納稅華人會三重要團體以上海租界當局、定於七月一日起均增加巡捕捐百分之二、特於昨日下午二時、召集上海租界市民反對增加巡捕捐代表大會、在上海總商會議事廳開會、並擴大租界納稅華人會定名爲「上海租界納稅華人會」、設臨時執行委員會、人數定爲二十一人、加倍選舉、送交上海特別市黨部圈委、並選臨時秘書二人、茲將開會情形分述如下、

▲開會秩序 ㈠開會、㈡恭讀遺囑㈢主席報告開會主旨、㈣對於反對增加巡捕捐演說、㈤提案、㈥緊急提議、㈦呼口號、㈧散會、

▲到會代表 上海總商會、上海特別市商民協會上海各路商界總聯合會、國民外交後援會、杭屬八縣同鄉會、柴炭公會、山西路商聯會、山東路商聯會、新閘路商聯會、五馬路商聯會、河南路商聯會、愛文義路九路商聯會、漢口路商聯會、滬北引翔港華德路商聯會、六路商聯會、中城商聯會、西華德路商聯會、百老匯路商聯會、漢璧禮路商聯會、愛克界商聯會、唐家灣商聯會等各團體代表五百餘人、

▲到會來賓 上海特別市黨部第二路 總指揮部政治部、中央宣傳部駐滬辦事處二十六 軍政治部代表、

▲大會職員 主席團馮少山陳德徵 王漢良郎志豪林 炎夫余鵬等六人、紀錄陶樂勤、又糾察招待等數十人、

▲會場情形 ㈠王漢良讀總理遺囑、㈡馮少山報告開會宗旨、略謂此次租界當局 加徵巡捕捐百分之二、不特實際上以受鐵絲網重重之包圍、而致商業衰落、無力擔負、且違背己亥協定之規定、此事關係我租界市民全體之事、故特召集本代表大會、請諸代表討論辦法、㈢張四維略謂、此次外兵來滬、名爲保護其僑民、實則意存侵略、現在增加巡捕捐、實欲擴充其軍餉、請一致反對其增加、否則示人以弱、如何能打倒帝國主義、收回租界、㈣王漢良略謂、到必要時祇有罷市一法、㈤討論 各路商界總聯會提案、(甲)一、不加照舊繳付、二、加則連舊數亦不付、(乙)發表文件、一、通電中央黨部國 民政府市黨部政治分會、二、對租界市民宣言、以上兩項、一致通過、㈥提議組織執行委員會、當由王延松發表意見、㈠須有嚴密組織的團體、㈡使納稅 華人會有健全之精神、㈢須有盡量之宣傳、當由嚴謌聲提出臨時動議、擴大公共租界納稅華人會之組織、定名爲上海租界納稅華人會、推出臨時執行委員、一致通過、即選出委員、共呼口號而散、

▲通過提案 爲提案事、竊上海租界市民反對巡捕捐代表大會、係以環境所迫、與時間關係、本會不得不即行發起、承上海總商會等同意、得於今日成立、茲特提出議案如下、一如不增加則照付、㈡如須加收連原數亦不付、㈢如用壓迫手段、採用必要表示、以示堅決、如不執行上項辦法者、認爲帝國主義之走狗、以上三項、全體一致通過、

▲緊急提議 納稅人嚴謌聲提出 擴大上海租界納稅華人會組織案云、爲緊急動議事、竊上海在南京國民政府統治之下、已數月於茲、凡我上海民衆團體、自宜各自遵 照中國國民黨之指導、及其政策、參加國民革命一致努力、以求中國之自由平等、所以如律師公會、上海總商會等法定團體均已積極改組、將腐化惡化以及掛名不做事 借會營私等不良份子、一律剷除俾得國民革命之陣線鞏固、查租界增加巡捕捐事、決定已久、而我法定之上海納稅華人會、因內中含有腐化惡化及掛名不做事等份子、所以雖有少數人之努力、然對於此次加捐、除例行具文之抗議公函外、別無其他舉動、甚堪浩嘆、今日大會、以責任論、當由納稅華人會發起、乃竟聲息全無、幸上海各路商總會貫徹 其歷史上之主張、發起是會並蒙上海總商會之贊同 其納稅華人會之加入發起實屬掛名、無可爲諱、我納稅華人、乘此時會、因切身利害關係、特提出緊急動議、主張改組納稅華人會、並須擴大組織、凡租界納稅人均須加入、不得限於公共租界、定名當爲上海租界納稅華人會、其辦法即於今 日代表大會中舉出臨時執行委 員三十五人、請上海特別市黨部遴委二十一人、進行改組事宜、並執行今日大 會之一切決議案、實際上因別 有革命工作者、不得當選、以祈實事求是、蓋我納稅華人會於任務上、負最大之使命、容不革命份子在內、主持會務、有百害而無一利、是否有當、謹候公決、提議人、納稅人嚴謌聲、

▲推出委員 當場議決推出上海租界納稅華人會臨時執行委員 四十二人、除留出七人、俟法租界納稅華人會推出外、當場推出三十五人如下、舒蕙楨林康侯陳光甫徐可陞吳凱聲 謝福生嚴愼予 葉惠鈞張明輝楊鍵嚴謌聲 王漢强張振遠錢龍章王延松 王漢良張四維陸鳳竹 王儒堂張心撫陸文中林炎夫 黃瑞生項松茂趙南公 趙晉卿徐新六馮少山 宋漢章余鵬 郎志豪陸文韶成燮春 虞洽卿吳蘊齋 以上委員提交市黨部遴委二十一人、主持一切、又大會推定嚴謌聲 陶樂勤兩人爲臨時秘書、

▲大會口號 ㈠反對增加巡捕捐、㈡取銷不平等條約、㈢收回租界、㈣打倒帝國主義、㈤消滅共產黨、㈥擁護中國國民黨、㈦實行三民主義、㈧擁護南京國民政府、㈨完成北伐、㈩完成國民革命、

▲電文 ㈠通電南京中央黨部、政治會議、國民政府、上海特別市黨部、上海政治分會、交涉使、電云、上海租界當局現已決定巡捕捐、原爲一成四者、增至一成六、原爲一成二者、增至一成四、事前未得我華市民同意、顯背己亥 年協定之規定、且於商業因受鐵絲網重重包圍、而致衰落不堪之秋、增加我華市民之重大担負、尤屬不顧民瘼、今日特開全 租界市民代表會議一致決議、㈠如不增加、照舊繳納、㈡如須加徵、連舊額亦不付、㈢如用壓迫手段、採用必要表示、以示堅決、在此中國高呼取消不平等條約、收回租界聲中、帝國主義者反變本加厲、蔑視己亥協定、辱沒可忍孰不可忍、此而可忍、孰不可忍、用特電請嚴重交涉、並予援助、實爲德便、敬頌公綏上海租界市民 反對增加巡捕捐代表大會叩梗借印、

▲宣言 查國民革命之目的、在求中國之自由平等、現我上海已在青天白日旗之下、帝國主義者當如何尊重我國主權、我國民意、今乃悍然 在我國民衆高呼取消不平等條約、收回租界之秋、租界當局、不徵我華市民同意、破壞己亥協定之限制、竟定於七月一日起、所有巡捕捐、均增加百分之二、且我界內市民、因受鐵絲網重重包圍之影響、而致商業凋敝不堪之時、增加我華市民負担、尤屬不顧民瘼、爲此召集全租界市民代表大會 、一致議決三項辦法、㈠如不增加、照原額繳納、㈡如須增徵、連原額亦不付、㈢如用壓迫手段、採用必要表示、凡我華市民應堅決遵守、以維主權、而保權利、除電呈南京黨部政府及當地官廳等請 予交涉援助外、特此宣言、上海租界市民反對增加 巡捕捐代表大會發、

滬市民昨開沙基慘案紀念大會

分南市閘北 租界三處舉行

昨日爲沙基慘案之二周紀念日、本埠各界分別在南市共和 影戲院閘北更新舞台公共 租界總商會三處、舉行紀念大會、茲分紀其情形如左、

南市

▲會場布置 會場原借九畝地新舞台、嗣以籌助北伐 軍餉游藝會在內開會、乃另借中華路共和影戲院舉行、戲台之上中懸總理遺像及沙基烈士靈位、左右交叉黨國旗、四壁則懸掛哀輓對聯、中央宣傳部駐滬辦事處幷製警惕之掛圖有使人觸目驚心之致、

▲到會代表 到者有特總處第二路 政治部訓練部二十二師政治部、特別市黨部、及各區黨部區分部、黨務訓練所、中央宣傳部駐滬辦公處、上海市郊農民協會、各界婦女聯合會、婦女協會、工會組織統一委員會、及所屬之各分會特別市商民協會 及各區各業分會、上海縣商會、全國學總會、上海學生聯合會、各學校學生會等八百餘團體、代表三千餘人、

▲臨時職員 主席團爲張秉輝、余精一尹子衡、黃惠平、趙石龍、高方、曾國鈞、陳德徵、謝頌遜、總指揮楊鍵總糾察方伯烈、紀錄周華文、司儀高蔭祖、

▲開會秩序 ㈠宣布開會、㈡全體肅立、㈢向黨國旗行敬禮、㈣向沙基烈士靈位行一鞠躬禮、㈤恭讀總理遺囑、㈥靜默三分鐘㈦主席張秉輝 報告開會宗旨、㈧謝頌遜行獻花禮、㈨梁紹文讀祭文、㈩演說有陳德徵趙石龍 黃惠平馮蘭馨舒蕙楨冷欣 潘宜之梁紹文陳一郎張賚陽朱鐵英沈鐵汗余精一等、⑪唱國民革命歌、⑫呼口號、旋即散會、

▲演詞紀略 ㈠張秉輝報告開會宗旨 略謂沙基六、二三慘案與上海五卅慘案同出一轍、粵民爲響應滬民反抗帝國主義者之慘酷欺凌、於前年今日在沙基東教場開會致爲帝國主義者以機關槍大砲殺斃百餘人、沙基烈士、不辭蹈湯赴火、爲中華民族謀解放爭國權、致罹慘死、則繼其志而報其仇、責在後死、又於沙基慘案之後、發生共產黨利用機會、篡竊國民黨權、欺騙勞工之不幸事件、吾人尤應幷共產黨而肅淸之、㈡陳德徵略謂、今日之會、與前數日慶祝北伐勝利大會截然不同、蓋前者爲革命前途之曙光、故應慶祝、今日則爲中華民族受帝國主義者之慘酷欺凌、故應紀念、以發聵振聾、夫沙基民衆、爲響應五卅慘案、致遭帝國主義者之嫉視、憤而殺之、吾人應爲烈士報仇、與帝國主義者相抗爭、至於陰謀叛逆之共產黨、匿居租界、散布反動傳單、且租界近有增加房捐之事、吾人應堅持反對、並藉此收回租界、俾易肅淸共產黨徒、㈢趙石龍謂、紀念沙基慘案、應下決心、打倒帝國主義、爲沙基烈士報仇、連帶的打倒 帝國主義所勾結之軍閥、並打倒斷送國民收回之漢口租界、仍還諸帝國主義之共產黨、且彼破壞香港罷工尤屬罪無可逭、吾人應一致擁護 領導國民革命之南京國民政府、而打倒帝國主義者 及軍閥共產云云、㈣黃惠平謂、帝國主義者之侵略政策、有不使人偶一抗爭之概、其有與之抗爭而求自由平等者、彼即格殺、滬市國受帝國主義之壓迫、垂八十年、其中僅義和團一與抗拒、厥後無聞焉、我總理感外侵略之甚、標榜抗爭、吾人現應決心實行吳稚暉先生所謂他 以機關槍打來、我以機關槍打去之一語云云、以次尚有馮蘭馨舒蕙楨冷欣潘宜之梁紹文 陳一郎張賚陽朱鐵英 沈鐵汗余精一等之演說、詞不備錄、

▲祭文 維中華民國十六年六月二十三日 沙基死難烈士二週 年紀念上海革命民衆、謹以香花誠心致祭於烈 士之靈曰吁嗟烈士氣冲斗牛、沙基殉難永樹良模、東方病夫、吾國之羞、英日帝國與我世仇、五卅喋血、新鬼啾啾嗟我壯士、誓不甘休、羣起奮鬪、犧牲不顧、效命疆場、流血汗緒、吁嗟烈士、浩氣長存乎人間、姓氏永垂於不朽、哀哉尙饗、

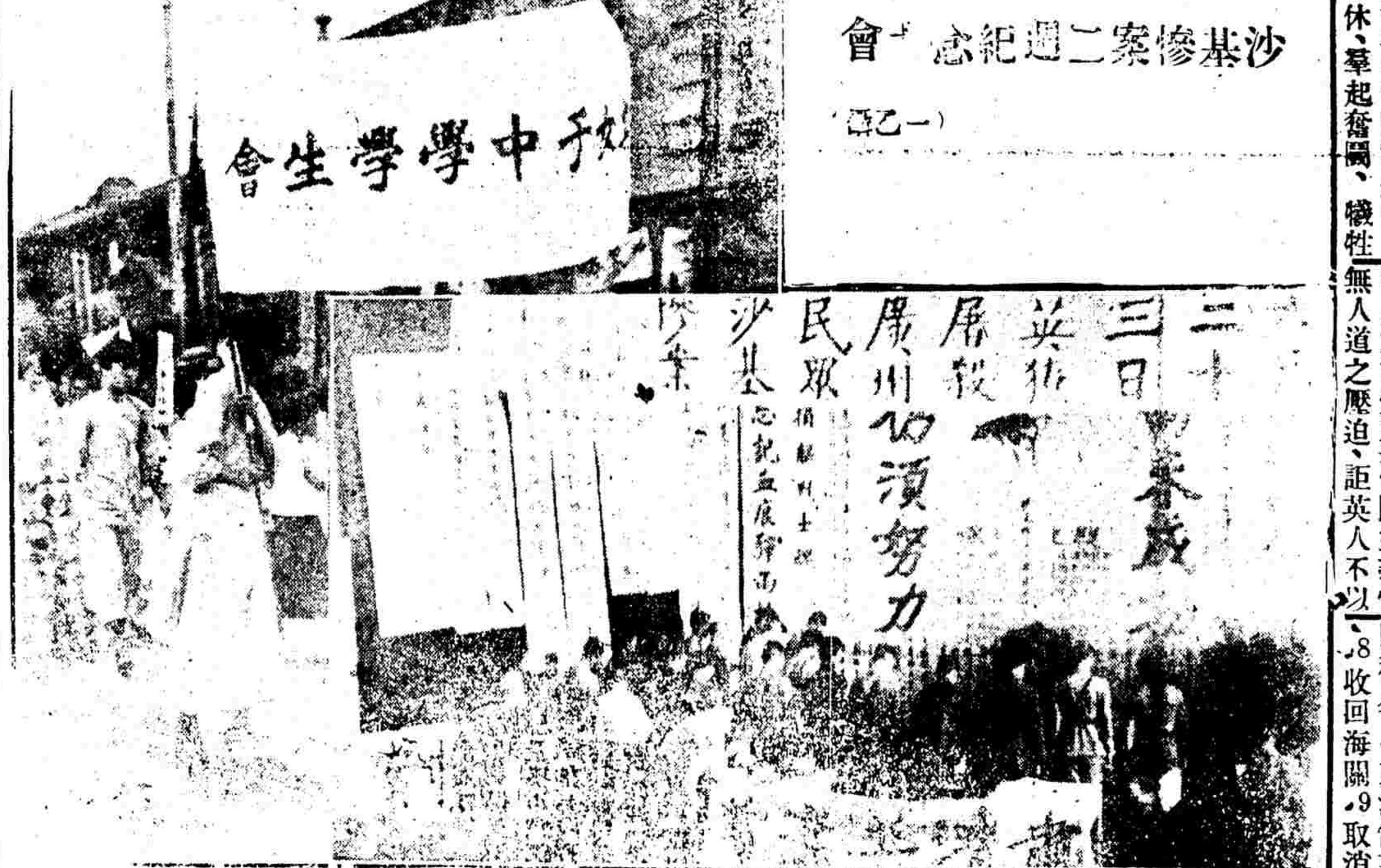

沙基慘案二週紀念大會（一之二）

閘北

▲會場佈置 閘北會場假 蒙古路更新舞台、台中懸總理遺像、兩旁爲黨國旗、下書白布黑字、先烈精神、聯語上書繼續沙基先烈精神、其他如毋忘沙基慘案、誓爲先烈復仇等輓聯頗多、台左有關於沙基慘案照片、數十幀、

▲到會團體 到會者有 二十六軍政治訓練部黃紹美、閘北商會王曉籟、上海縣保衛團尹村夫、二路總政治部鍾震之、中央宣傳委員會駐滬辦事處張明煒、特別市黨部曹志功、黨務訓練所汪剛吾、少年宣講團陳賢本、一師政治部伯岳、女子參政會王瑞竹及各工會各學校等百餘團體、

▲開會情形 下午一時許、宣布開會㈠主席團就位計有黃紹美王曉籟 王瑞竹曹志功尹村夫等十一人、㈡全體肅立、㈢奏樂、㈣向總理遺像及黨國旗行敬禮、㈤向沙基烈士行三鞠躬禮、㈥主席黃紹美讀總理遺囑、㈦靜默三分鐘、㈧主席報告開會理由、略謂廣州民衆、自上海五卅案發生後、異常憤慨、即本總理解放精神爲民族運動、於前年六月念三日舉行大示威 游行、表示反對英帝國主義慘無人道之壓迫、詎英人不以人類待我、又準備沙包機關槍等、向我革命民衆、及武裝同志、實行掃射、結果、被槍殺者有一百五十餘人之多、余爲當時參加之一人、目覩慘狀、實爲民族運動中極大之慘案、吾人欲謀民族獨立不忘沙基慘案、誓爲烈士復仇、努力實現三民主義、尤須全體有犧牲決心、一致參加國民革命不可、㈨演說、市黨部陶百川謂紀念沙基烈士、不在徒行儀禮、實行三民主義、打倒帝國主義勾結之軍閥、及共產黨、然後向帝國主義者進攻、收回租界、則沙基烈士方可含笑於泉下、次吳文春演說略謂我們要爲沙基烈士復仇、要團結農工商學兵的力量、努力收回租界中國國民黨是人民的黨、三民主義是救中國的唯一主義、望各界同胞一致站在 國民黨旗幟之下、努力國民革命、鍾震之張明煒王曉籟 王瑞竹等均有簡短沈痛之語、㈩呼口號、⑪奏樂、⑫遊行、⑬化裝演講有第二 師範廣東公學少年宣講團等⑭散會、

▲遊行路線 由更新舞台出發、西行至大統路、經新閘橋、西行至光復路、至舢板廠橋、北行至恒豐路、折東行經共和路、南行經大統路、復東至新民路、過北車站、朝北經寶山路、折向東北、直達青雲路體育場散會、

▲大會口號 1毋忘沙基慘案、2沙基烈士精神不死、3誓爲沙基烈士報仇、4繼續先烈奮鬪精神、5踏着先烈血跡前進、6收回租界、7取消領事裁判權、8收回海關、9取消不平等條約、01肅淸軍閥、11剷除共產黨、21打倒一切帝國主義、31中華民族解放萬歲、

租界

昨爲沙基慘案二週紀念、租界市民代表、特借上海總商會議事廳開會追悼、到有上海特別市黨部陳德徵胡雄定、第二路指揮政治部鍾震之楊鍵中央宣傳部駐滬辦事處張明煒徐乙和、二十六軍政治部王剛、總商會各路商總會、特別市商民協會及各區會等代表八百餘人、其情形如下、㈠恭讀遺囑、㈡靜默三分鐘、㈢馮少山報告開會宗旨、㈣演說、陳德徵略謂紀念慘案之要件、須打倒帝國主義、打倒奉魯軍閥、並謂對於此次 增加巡捕捐事項、表示反抗態度、鍾震之略謂我人追念烈士、[illegible]預備收回租界及香港割地、張明煒略謂須 實行三民主義、打倒帝國主義軍閥及共產黨、王剛略謂沙基慘案爲援助五卅慘案而起、上海市民當十分紀念、並須對帝國主義者實行經濟絕交、尤須反對增加巡捕捐、此外尚有張四維謝福生郎志豪 等演說、㈤喊口號、㈥散會、

爲反對增加房捐告市民

中央宣傳部駐滬辦事處、昨日告市民云、日者公共租界又以增加房捐聞矣、全市市民起而反對、理直氣壯、主正義者當莫不相與同情、彼工部局之當局、懼其計之不逞、反噬市民爲受共產黨之挑撥、竟公然見之文告、侮辱全市民亦已極矣、吾黨爲全市市民爭自由平等、決不容帝國主義者狐猾狐埋、肆其狡謀、敬列舉反對增加房捐理由儆告全市民衆焉、

、上海市市政措施上之不平衡、隨處可見、盜匪白日行刦、日益加甚、不聞有相當之防禦、國人納稅巨量、而華人教育、不聞有相當之籌計、以國人血汗所建設之公園、擯不使入如故、百餘萬之市民、不能得一代議士如故、而今獨以增加房捐聞、甯華人之所能忍受耶、此不能不反對者一、

英帝國主義遣所謂遠征隊東來、違背國際公法强入租界、即其國人亦自知違背公理、故遠征隊之軍費、英人不允擔負、今以軍費無着、欲增加房捐以爲彌補、豈國人既遭其荼毒侵凌、復爲儲肉糜以養此一羣虎狼耶、求之環宇、甯有斯理、此不能不反對者二、

外兵在滬、橫行暴動不足、復害十五歲以下之女子以洩其獸慾、不足復强姦雞奸並禽獸所不忍爲者而爲之、國人遭此强暴之捍擾、忍辱不能捕除、已屬無可如何、今强欲市民爲之擔任租稅、則血氣之倫必不能忍、此不能不反對者三、

總之、上海爲我中華民國之國土、決不容他國兵士登陸「不得代議士不納租稅」、乃世界各國之信條、全市市民於代議士未選出以前、決不納租稅、更不承認增加租稅、大辱難忍衆志成城、幸共勉之、中國國民黨中央宣傳部駐滬辦事處編審組、

一致反日

▲二區十五分部宣言 中國國民黨 上海特別市黨部二區十五分部、對日本出兵山東特發出宣言云、我中華民族受日本 帝國的侵掠欺侮、屢見不鮮、今乘我革命軍掃滅軍閥之際、復肆其陰謀、出兵山東、佔據膠濟一帶、陽爲保護日僑、實欲攘奪我土地、干涉我內政、使兩國人民、相互親善之志願、立時消滅、而兩國將同受莫大之損失、我國民當共同竭力反對、實行經濟絕交、要求日兵一律撤退、毋使日帝國肆其野心、佔我國土、是所至要、謹此宣言、

▲工統會組織宣傳隊 工會統一會宣傳部 因日本出兵山東、犯我領土、侵我主權、爲喚起工友一致反抗起見、特函各業工會、推派代表、於昨日(二十二日)到本會討論組織宣傳隊事宜、計上海市糞夫工會 第一分會、日商印刷工會、南市上海市海員工會第四分會、上海市花廠職工會第一分會、上海市參業工會第一分會、上海市洗衣工會 到會代表四百餘人、公推演講股長周鳳爲主席、張鏡心紀錄、其秩序如下、㈠振鈴開會、㈡對國旗黨旗 及總理遺像行三鞠躬禮、㈢恭讀遺囑、(費公俠部長)、㈣靜默三分鐘紀念六二三慘案、㈤主席報告、(甲)開會宗旨、(乙)宣傳隊組織法、(大綱及組織表錄後)、(丙)經濟絕交辦法、(丁)調查隊組織隊大綱、㈥費公俠報告、附宣傳隊組織法 調查隊組織大綱如下、(一宣傳隊組織法)㈠各工會須組織 宣傳隊一隊或數隊、每隊四人或五人、㈡每隊設隊長一人、由各該工會執委派任之、㈢宣傳隊長須有(1)通文字、(2)善言語、(3)明主義、㈣宣傳大綱 由本會製發各隊長、須向各宣傳員朗誦明釋、㈤各宣傳員每日工作餘暇、須受隊長之指揮、於廠內外作半小時之演講、並分發宣傳品、以喚起工友一致反對、㈥各隊在可能範圍內、須出發遊行演講、㈦各隊每週須將工作情形、報告本會調查隊、(二)組織大綱 ㈠各工會須各組織 日貨調查隊一隊、㈡各隊設隊長一人、㈢每隊得因工作之必要必須數分隊、每分隊設分隊長一人、㈣調查隊如查得日貨須隨將貨品數量貫主地點、詳細報告本會、由本會轉報反對日本出兵 來華運動委員會辦理、㈤各隊工作細則、由各該工會自定、呈報本會存案、㈥調查隊限於一星期內組織成立、呈報本會、㈦調查隊工作 在必要時須受本會之指揮、

▲儀器文具公會之通告 儀器文具公會昨 分函同業云、逕啓者查報載上海各團體反對日本出兵 來華運動會通告、凡商店在六月十二日以前所定日貨、從速在念七日以前、前往登記等情、茲經本會派員調查屬實、特送會、以便彙向該會登記幸勿延誤、再在此舉並未圓滿解決期內、切勿再進日貨、致喪上海商人之資格、是爲至要、專此、敬請台安、儀器文具公會謹啟、

▲市民會警告國民電 上海對日外交市民大會 警告全國同胞云、嗚呼、日本民族、性多陰險、包藏禍心、已非一日、旅大租借期滿、竟被全國否認 非法之二十一條抗不交還、比年以來、沿襲其傳統政策、蔑視公理慘無人道、凡可以滅我侮我殺我者、無所不用其最劇烈之手段、至干我內政、助我內亂、尤其慣例、十四年十一月間東北國 民軍之討張、而日人藉口保護僑民增兵滿洲、其用意無非阻止郭軍之前進、近更肆無忌憚、鑒我革命軍之乘勝而進、出兵山東、名爲保僑、實則助張、窺其野心、無非暗圖侵略、明施併吞、如果任其所爲、無惡不作、我國領土我人民幾無立足之餘地矣、數日以來、人心激昂、所謂一息尙存、事尙可爲、對日經濟絕交之聲瀰漫全國、實行本會所議決之計畫大綱、停止買賣日貨、運輸日貨、停止原料供給、勞工輔助、惟茲事體大、第恐汲長綆短、或生此拒彼迎之弊、或貽虎頭蛇尾之譏、不惟無效、適長野心、尙仗愛國同胞鼎力倡導、喚醒各界共挽浩刦、用貢愚忱、佇候明敎、上海對日外交市民大會、

▲反日出兵會要聞 上海各團體反對 日本出兵來華運動委員會、昨日消息併誌如下、(一定期開執委會)會以各項重要會 務諸待討論執行特定於念五日(禮拜六)上午九時召集執行委員會討論重要議 案昨已發出通告云、(二到會登記之踴躍)昨日到會登記 者有全昌公司、根泰廠光華廠集永亨等數十家、該會頗爲忙碌云、(三警告私進日貨圖利的奸商)本會集合民衆抵制日貨節經登報通告、乃近據愛國同胞紛紛來會報告、謂有不顧廉恥甘心破壞 的奸商竟敢乘此機會暗與日人提攜 大批購進日貨等云、雖非盡屬確實、要亦不爲無因、木籠具在、應知警惕、爲再發報警告、務望各奸商速加猛省若再不悟、一經調查確實、定當嚴厲處置、勿謂言之不預也、並望報告諸君務須具名蓋章、以專責成特此通告

▲交易所停止日紗交易 華商紗布交易所 自日本出兵來華、本埠各界民衆、一致表示反對、並由反對日本出兵來華委員會議決 通令各商號及全體民衆、實行對日經濟絕交、該所以事關對外特通告該所 經紀人公會、自即昨日起停做新買賣、茲錄該所通告云、現因時局關係經理事會議決 本所棉紗交易自七月一日 起[illegible]除去日紗之新標準、所有原定標準交易自 本月二十三日起祇做了結停做新 買賣除通知經紀人公會 外合行揭示開經紀人公會、於昨日下午三時特停止交易半日、召集緊急大會、討論應付辦法、計到聞蘭亭等七十餘人、僉以營業數量甚鉅、遽令結束頗感困難、如無具體救濟辦法、或將因此暫停交易以資整理云、

▲外交會定期與日領談判 日本自出兵華北以來、久經各界通電反對、國民外交後援會、前經全體公推代表張四維、吳凱聲、訂期與駐滬日領談判、期達解除一切誤會、幷達到親善目的、各界同胞、如有各種具體質問、及交涉方案、請以書函下星期一以前 寄於霞飛路三四六號 或江西路四十號張四維君收轉 以便彙齊、同時提出、共同討論、以達最後勝利之目的云、

令保護教堂

江蘇民政廳訓 令各縣縣長文云、爲令遵事、案奉江蘇省政府訓令第三四四號 內開爲令遵事、案查省政府第十三次政務會議、討論事項第一項第三欵民政廳提議、基督教監理會公會 常州教區長袁忠淩函請通令所屬、保護教堂學校醫 院及教士住宅身體、並請給示案、當經議決、遵照國民政府通令辦理等因、查省政府前奉國民政府訓令、准中央執行委員會政治會議議決、禁止民衆排外排教、或侵犯中外人民信仰之自由等因、令即轉飭遵照等因、業經通飭遵照在案、茲經議決、合行令仰該廳查照切實遵辦幷具復、切切此令等因、奉此、除分行外、合行令仰該縣長即便遵照、轉飭所屬、切實遵辦、幷將保護情形具復、以憑核報、切切此令

西城商界 請願房租助餉

上海西城商界聯合會、昨爲請願將房租協助北伐 軍餉、呈請即予批准執行事、特電南京、即時下令、以兩個月房租徵收協餉、移撥前敵、俾完北伐大功云云、(電文從略)

新警廳長 接任有期

（七月一日）

淞滬警察廳長吳忠信、前以辦事棘手、特呈請蔣總司令准予免去本職、茲已得總司令部照准、另委沈譜琴接替、各情、已誌昨報、悉吳警廳長已於昨日通令各分署、限於本月二十六日 將交代辦淸、呈廳查核、俾資接收交代、幷聞新廳長沈譜琴、定於七月一日蒞滬接任云、

宣傳部消息

▲編審職員研究學說 國人對世界各種學說、多無深刻研究、故討論學說、多以個人主觀、任意抨擊、事過境遷、何推翻前說、殊令識者齒冷、聞中央宣傳部駐滬辦事處 編審組職員爲資整理、作深切的研究、待研究有相當的結果、乃發表有條理的意見、供國人有正當的路徑可循、其研究大綱列下、㈠孫文學說、㈡民族主義及不平等條約、㈢民權主義㈣民生主義與土地問題、㈤國民政府及各國民權學說、㈥國際問題、㈦勞動問題、㈧婦女問題、㈨宣傳方法、此外對於現代社會學說、馬克思主義、唯物史觀、共爾特社會主義與新經濟學、無政府主義及互助論、俄國無產階級專政亦在 討論研究之列云、

▲英俄問題宣傳集編就 中央宣傳部駐滬辦事處 以英俄絕交、關係世界前途與遠東安危、關係極大、但國人對之多不甚明瞭、特由編審組徵集材料言論、出一英俄絕交宣傳專集、使民衆知英俄絕交、非局部問題、茲將其內容列下、㈠英俄絕交問題宣傳大綱 ㈡爲英俄絕交告民衆書、㈢英俄絕交問題彙件、(1)英俄絕交始末記(轉載)、(2)英俄絕交之前因後果(轉載)、(3)俄波衝突溯原、(4)英俄絕交的國際形勢（轉載）、

意艦返滬

意國砲艦力白號 自赴漢口後、昨已奉調歸滬、業於昨午抵申、載來海軍一百六十名、現留浦江六段、

請懲肇禍日輪

—十四師政治部電—

日本商輪南陽丸 在甯任意撞沈駁船溺斃多命、昨日第一軍十四師特通電 表示反對、原電云、各報館均鑒、本月十九日上午十一時半 有日本商輪南陽丸開來 下關停泊、該處有駁船二隻、載

日本拒絕華人上岸

因携款不及百元 五人乘原船回國

中國社云、日郵船上海丸前(十二)日進口、載回華人船客十二名、其中五名前由北四川路日人濱本正人之介紹、由秋田吉之助偕乘上海丸赴日、當在長崎上岸時、因携款不及百元、認爲勞工、不許上岸、秋田斡旋無效、繼乘船赴神戶、仍禁止上岸、乃由該船載回云、

富滇銀行員 顏希耕蹈海自盡

正在乘輪赴甬途中 遺書三封家有母妻 工會解散忽然厭世

前上海銀行業職工會總會執行委員、兼常務委員會計部主席、富滇銀行出席代表顏君希耕、忽於六月十八日午夜、於新江天輪蹈海自殺、茲探得其略歷、及自殺始末、詳紀於下、

▽顏君略歷

顏君名延福、字希耕、浙江慈谿人、曾肄業縣立慈湖中學、父亡因於經濟輟讀、學賈於甯波源康莊、業師賞其才、逾年卽破格擢爲司帳、厥後該莊停業、由其戚介紹入上海銀行、歷任該行常州天津南京漢口諸分行、會計主任出納主任諸要職、至七年之久、總理陳光甫君頗賞識之、當二年前、君任職漢口分行時、以細故與同事某齟齬、經理爲某之戚誼、左袒不直君、憤而辭職、上海富滇銀行、慕君之名、由楊敦甫君介紹、聘之來滬、供職以來、黽勉從公、和藹待人、與經理及同人等極相得、、君雖側身商界、恒懷大志、常以早年輟學、未得享受高深敎育、不能與邦國爭光、社會服務爲憾、

▽自殺之因

逮上海銀行業職工會總會成立、君被推爲出席代表、在大會當選爲會計部主席、贊理會務、多所建樹、會中經費、時虞竭蹶、君輒解囊墊付、及總會以註冊與立案之法定上手續問題竟至無形解體、各行員之曾任出席代表、及總會委員者、多遭擯斥、君以才幹、富滇當局、仍予借重、君以諸同志之犧牲、均遭无妄、然衆者碎而己獨全、清夜捫心、有負良多、遂稱病不視事、思咄咄、覺社會不諒、絕彼闢新之路、天地雖大、無彼容身之地、益以平素心志高尙、不甘碌碌終身、遂萌厭世之念、

▽蹈海眞相

六月十八日、君定新江天特等艙位、云將返甬、友人等均未之異、閱三日、其舊日組織職工會同志周君等、接其郵遞絕筆一函、云自職工會失敗以來、精神痛苦萬狀、覺生不如死之安樂、將於當日、附新江天輪返甬、夜半乘人熟睡、蹈海而死云、因急奔至富滇 及新江天探詢、果得噩耗、據新江天輪之茶役云、君是日隻身下船、談笑自若、晚飯後與余等閒談久之、並囑余明晨從早喚彼、午夜忽失君所在、其往官房艙訪友、及船將近鎮海關（大戰洋面）尙未見君返、詢守梯值吏者、云未見有客下梯、疑而搜其室、得絕命書二、一致其家、一致富滇銀行副經理、遺帽一、馬掛一、長衫一、桌上置洋十一元、指明係犒茶役者、囑其將遺物及書、送至慈谿家中、蓋君已於午夜投身魚腹矣、

▲尙有顏君照片移登本報要聞欄▼

▽顏君遺著

君平素勤儉誠勇、一無嗜好、人人皆與相得、聞耗多爲之揮淚、君早年喪父、太夫人育之成人、現年三十歲、早娶無子、有弟二人、一有痼疾、養疴原籍、一供職於上海銀行南京分行、平生無積資、亦不負人、遺著有「商界應改革之我見」「及」銀行業應改良對於職員保證制度之我見」二作云、

▽平日言論

當銀工會討論加入總工會問題、贊否兩方、爭辯頗烈、中有議及店員隷屬問題、應加入商民協會、抑加入工會、顏君當卽發言、謂工會係代表勞工階級、我儕店員亦係勞工之一分子、當然應加入工會、若經理階級、代表資本家、運用腦筋、經營業務、則應加入商民協會、近中央執行委員會、已明白解釋工商標準、店員應加入工會、足見高瞻遠矚、其所主張、與中央諸公不謀而合、

▽沉痛之遺書

顏君遺書共有三封、一致家屬、委托輪船茶役專差送去、一致富滇 銀行經理任嗣將其致該行經理副理之遺函、覓錄於次、

『職員自蒙錄用以來、倏忽二年於茲、此二年中、不惟對于行務毫無贊襄之處、且對於職務上時有荒怠之譏、乃兩公大度寬容、不以職員爲不盡職、反荷青垂逾恒、撫躬自問、負疚良多、淸夜捫心、惶悚何如、洎乎職工總會無形解體之後、其他各行職員有曾任出席代表及執行委員者、大祇均被先後開除或藉故辭退、而兩公海涵、對於職員、不但不此之責、反蒙慰勉有加、此恩此德、感篆五中、圖報無日矣、然職員初亦原冀此後當幡然改圖、以期益自奮勉、力盡棉薄、爲行効勞、以報兩公知遇之恩、藉得稍蓋前愆於萬一、無如兩月以來、感觸益深、以致神經錯亂、終日芸芸、有如墮入雲霧之中、非敢厭世、而心神不安、覺有岌岌不可終日之勢、推厭原因、乃有兩端 際此臨別、謹爲兩公一陳述之、職員早年失怙、家道式微、賴親戚之援引、得以執業於金融界中、雖幼年以經濟壓迫、不得不輟讀學賈、經驗雖不甚廣博、然中間不乏良師益友之薰陶、故對於學問方面、雖稍覺淺鮮、而事理尙能了解明白、夫國家興亡、匹夫有責、自古有明訓、亦夫人而知之矣、初不待靑天白日旗幟之下三民主義盛行之今日、而始令人有國家觀念與夫社會觀念也、職員在昔、以家庭關係、如父親去世、慈母在堂、弟妹年幼、婚嫁未畢等等、雖有此志、而不能提供此身以爲國家社會服務、故祇得僅求職務上之稍有進展與夫經濟上之少可寬裕、藉以娛樂親心、以冀稍盡孝子順孫之職責、故自金融界中供職以還、競競業業、十餘年如一日、厥後雖獲稍償心願、究未達目的、彼時之職員、無論階級上下、莫不交相讚與、亦猶如今日吾行同事中之沐仲三盛廉甫等也、迨至十四年初夏時、職員供職漢口之上海銀行、任出納主任、以細微小故、遽爲同事中嫉忌者乘隙攻訐、經理原爲其親族、於是陡生猜疑、對職員失去信任之心、不得已、不得不忍痛自動辭職、而攻訐者竟 得取其出納主任位置而代之、職員十餘年操守之功、竟至一旦犧牲盡絕、消滅無形、當此時也、剖白不容、呼籲無門、惟有低首下心、 忍氣吞聲、甚至親方鄙視、不能生存於世、迄素志高傲、何堪受激刺、迄今回想、痛心曷極、厥後賦閒數月、是年仲秋、承上海銀行總行副理楊敦甫襄理李芸候兩公之紹介、得以轉入吾行服務、雖職位薪水、不能比擬從前、而職員未嘗不知公等已待我極厚、常在親友及同事之前、宣揚德意、故當進行之初、職員雖經此挫折之後、創鉅痛深、百無聊賴、故間嘗以整頓行中內部組織發展行 中對外營業、條陳於公等、而公等當時之意、以爲官家所創銀行、形同政府機關、不類營業性質、均存五日京兆之心、遇事祇求因循、不思有所改革、致條陳數上、迄未採納、人微言輕徒、勞無益、職員旣洞察行中情形如斯、 覺此生碌碌不啻絕望、于是益覺心灰意懶、生趣索然、徬徨無主、侘傺無聊、此二語可爲職員在 行兩年來之實地寫眞、故對於職務上亦祇有敷衍塞責、而無興奮之心、竊思十餘年之操守、 何易而所得、結果僅如此、 而又不幸一旦爲人摧殘、嗣後不惟進展難能、恢復亦不容易、行年已三十、人壽幾何、設一生事業、竟如此結束、則生趣云何、快樂的人生觀念、不期而入於凄涼悲慘之途、厭世之念、油然而生、此乃一端、雖然、職員亦明知自殺、懦夫所爲、目下家庭牽累、不如從前、雖有老母在堂、而春秋尙不甚高、弟妹婚嫁已畢、二弟雖有疾病、差幸三弟已成立、且已生有一子、當親侍奉有人、職員此身擬昔 所恨不能提供爲國家社會服務者、今日正又符我素志、於是不得不暫且打消死志、熱伏待時以謀另闢途徑、別圖發展、適今春職工會因 時勢之需要而產生、職員又適膺選分會代表及總會執行 與常務委員等職、耳濡目染、十餘年來、社會上之一切不平等制度、與夫勞力者受資本家之壓迫、正思有所以改革之道、今時機已至、不得不就任金融業先改革 金融業之意由局部而進至於各業、由一隅而進至於全國、一致思有所發揮而光大之、孰意總會成立未久、卽以註冊與立案之法定上手續問題、竟至無形解體、當局之壓迫如斯而人心之渙散又如彼、是以厥後雖欲改頭換面、成立一會、甚至於組織一行員俱樂部、且不可能夫復何言在當時同人之宗旨、除要求改善待遇與生活之外、尙抱有國際經濟觀念等等之鉅大志願、無如會之成立 旣如曇花之一現、事實如何、自然更掩沒不彰矣、今姑就狹義言之、成立斯會、無非爲謀同人之幸福、今幸福未嘗享到、同人反因此犧牲不少、號召旣已無力、救濟更乏之術、力疾聲嘶、於事無補、雖破壞不由於我、問心究屬不安、故職員自 受此打擊以後、神經激刺、較前更烈、雖兩公時囑早日銷假辦事、職員實無心再繼續供職、欲棄職從戎、公然爲黨國效勞、則南京政府 以職員前曾充任職工總會委員、恐蹈共產之嫌、至武漢政府、是否確爲共產黨把持、究竟職員識見薄弱、迄今無從辨別、且共產學說向未研究、是否適行於現中國、故尤不敢盲從、舉世茫茫、竟無所適從、宇宙之大、竟無處存身、是則生旣毫無樂趣、死亦焉覺可悲、厭世之念、因是格外堅決、此又職員輕生之一端也、嗟乎兩公、職員死矣別矣、公等待我個人之高情厚誼、惟有結草啣環、來生再圖犬馬之報、至職員對行中不能盡職之罪、亦惟有懇求兩公恕其苦衷、格外曲恕、心慌意亂、潦草佈達、臨穎依依、不勝神馳、此信達到之日、恐職員魂靈 早已環繞左右矣、諸同事均此不一、一職員顏希耕絕筆、書於新江天輪船中、十六年六月十七夜、』

多事哉 夫婦之間

愛妻鴻飛冥冥

城內沉香閣二十九號門牌、有爲小本生理之朱會英、年逾而立、前年娶一年方二八之少女王淑貞爲妻、備覺恩愛、惟有侯家浜救火會附近之老嫗康月娥、本爲孤男怨女之月老、是故去年男女拜其門下爲乾兒女者甚多、王淑貞爲乾女之一、故時相過從、乃王淑貞年又靑春、貌亦美麗、而乃夫朱會英則貌殊不揚、自難邀嬌妻之靑睞、惟康月娥之乾兒童芝生、則有潘安之目、兩方遂發生戀愛、爲日已久、朱匿知之、因懼愛妻不敢嚴厲對付、詎一對野鴛鴦、尙以爲不能永久、故於前日雙雙遠走高飛、朱失妻後、痛苦萬分、恨康月娥甚深、故投二區一分署喊控、奉派警將康月娥獲署、訊押候辦、

失妻狀類顚狂

福佑路小世界對面小弄內、有開設絨花作之南通人石永康、年逾不惑、伊妻石沈氏、年甫卅、徐娘半老、風韻猶存、而石則醜如村夫、該氏野心勃勃、日在遊戲場冶游、暇則倚閭閑眺、狂蜂浪蝶、趨之若鶩、醜聲四播、惟祇瞞石一人耳、近該氏忽與附近某甲借小房子於方斜路白雲觀前面、實行同居之愛、事聞於石、恨極而哭、久思捉姦、前日趕往姦所、不料竟撲一空、迨回家、氏已得悉、翌日席捲遠颺、私奔無踪、石失妻後、四處尋訪、連日如痴似狂、輟業奔求、以冀破鏡重圓、

掛名夫妻求離

浦東洋涇鎮吳同順藥材店小主吳德祥、於民國九年娶附近沈氏爲室、結婚六載、會面時日殊少、而分居已五載、是以吳沈氏卽以吳德祥不顧贍養、請求離婚等情、投地方廳起訴、昨日上午經葉推事官開庭審理、原告供年三十一歲、上海人、住洋涇、於念五歲嫁被告爲妻、於九年十一月結婚、至翌年六月、被告卽將原告拋棄、因被告已姘一湖北婦女、生有三子、現住法租界西門路西成里十四號、原告因翁姑與子已經分炊、無處生活、無奈歸寧、然當初時常返家、以冀重圓、乃被告非但不加憐愛、反唆使姘婦將原告所有粧奩等刦去、 稍向理論、輒遭虐待、迫不得已、請求離婚云云、被告不到、由代理律師代述稱、被告年三十一歲、 住法租界薩坡賽路四十八號、現在漢口火油公司未曾來滬、有信托友帶交代理人代陳、但被告並未虐待妻室、及不顧贍養、曾與原告租住法租界、後又搬至西門同居甚久、迨被告到漢後、又寄家用來滬云云、官又向詢、原告堅稱、並未租屋及收到家用、訊至此、官卽詢問被告 代理律師有無代理和解權、該律師答無、官遂諭謂不開辯論、俟被告到庭、再行審判、 如被告確不能到庭、則須以有價值之證據證明、方爲有效、於是宣告退庭、候再傳審核、

剪髮觸怒老母

住居大南門附近之郝樹勛、向在某公司中服務、妻林氏、年僅三八、司理家政、井井有條、故夫婦愛情、頗稱濃厚、暇時輒游玩世界、男則一身西裝、女亦高跟革履、携手同行、令人羨煞、現因女子剪髮、潮流澎湃、短髮鬅鬙、旣覺美觀、又甚清潔、郝卽囑妻速剪、而妻亦好時髦者、兩心相同、三千煩惱靑絲、從此併付幷剪、詎未及匝月、日前郝母來申、一見媳婦、變爲鴨屁股式之新頭、頓時怒火直冲、大鬧特鬧、旣責子之孟浪糊塗、復詈媳之不守婦道、郝卽以革命軍到滬、潮流所趨等語申說、其母更憤怒萬分、立欲邀媒爲子離婚、吵鬧終宵喉亦啞、天方破曉、卽逼子媳一同返鄉、解決離異、旋經鄰居二人、出而爲魯仲連、竭力向其母再三開導勸化、由子媳賠罪後、始暫息怒寢事

愛賭不願出嫁

近來女子常有臨婚出走、避不見面、亦有婚期已屆、竟致花轎空回者、已屢見不一見、最近閘北某里某 氏發生婚案一件、該女郎當文定時、並無片言反對、卽在大盤擇日時、亦未有纖微不滿之表示、直待至前日臨婚之前數天、該女忽宣言不願結此機械式牛馬式之婚姻、竟潛行留書出走、至期合家惶駭、只得向乾宅百般哀懇、酌予賠償損失了事、豈知數日前、女郎忽又回家、而秘幕亦於以大白、據其家人傳出消息、女郎人極莊重、初無一絲淫靡之習、但其秉性好賭、前日偕女友數人、至某賭窟賭搖攤、連輸幾夕、不幸竟將其夫家之全金六禮、盡數輸去、迨婚事已屆、因無顏說出、遂致演此一慢再慢之悲劇、現聞乾方已微聞其事、或不難重締良緣云、

被人調戲打架

蘇州馮阿福之妻馮阿毛、在滬西豐田紗廠做工、前晚放工出廠、路經自利南路某石廠、被廠內工人陳阿二陳阿標周金桂等攔路調嬉、阿毛逃奔至陳家渡、返家告知其母舅劉良才、夫馮阿福、卽同赴該廠與之理論、雙方大起衝突、互相毆打、經人報告周家橋保衛團、將原被七人、一併拘住、當晚由該團具函送請六區警署訊辦、

闊賊

身穿熟羅長衫紗馬褂 竊取黃鳥竟無分文

城內邑廟豫園某鳥店、於昨日午後三時許、來一闊賊、身穿得漂亮異常、乘該店營業興旺之際、將櫃台上之黃鳥一隻、連籠取去、幸經該店主覺察尙早、卽趕上扭獲、初則强抗不認、繼則旁人作證、無可申辯、後有旁人說勸、着其取出銀洋五元、作爲買去、詎該人雖穿熟羅長衫紗馬褂、而囊無半文、結果被該店主打耳光兩下始釋放了事、

寶山共黨被捕

譚飛等二人 縣黨部發封

寶山共黨首領譚飛凌虛等、前由前省黨部共產分子侯紹裘戴盆天等組織縣黨部、宣傳共產、迭經地方各團體控訴於各官廳、蔣總司令暨白總指揮認爲證據確鑿、通令協緝、茲聞昨日（二十三日）上午共黨首領譚飛張京石呂兆平等、已被二十六軍在城西公園縣黨部拿獲、解滬法辦、尙有首領凌虛等數人、早已聞風逃避、當將縣黨部發封、

日商鉅騙案有新發展

逮捕龍昌洋行社員 塗改出貨單六百枚

泗涇路日商 龍昌洋行鉅騙案情形、已見前報、該行代表社員山本林右於前（念二）日乘船來滬、亦由日總領事館警署派警逮捕收監、日高田檢事、前日訊問該行管棧員松原遠彌、發見該行塗改出貨單每日平均二枚、計由去年底至今、約七個月間、共塗改六百三十枚、各方面被害額甚大云、

謀殺未遂

奪下手槍 拘入捕房 判決無罪

通州人俞阿二、於前晚十時許、在東嘉興路一千四百四十五號門牌新德興飯店晚餐、突遇仇人、用實彈手槍脅迫、意圖謀害、當經俞將槍奪下、該匪見勢不佳、卽行逃逸、俞遂持同手槍報告

妓女與狎客潛逃

匿居曹家渡 爲鴇奴扭控

鄔福元在閔行開設妓院、於前年四月初七日、出洋二百卅元、由吳老二介紹、買一年十六歲之紹興女子鴻禧爲娼、茲鴻禧偕客王寶清潛逃來滬、匿居滬西曹家渡致被鄔偵悉、於前日下午四時、將彼二人扭控六區警署、鴻禧供、前被吳老二誘賣鄔處爲娼、今因不願長操賤業、故來此居住、請求恩斷、鄭署長核供、判令一併解廳訊辦、

日女擇夫之標準

六百餘介紹所之統計 銀行或公司書記最多

日本某著名婚姻介紹所近發表一總數共六百七十七個由該所介紹而成功之婚姻統計表、可以表示日本女郎對於選擇丈夫之傾向、其表如下、

銀行或公司書記	一七四
政府官吏	一二三
海陸軍官	二〇
中小學教員	一四
醫士	一〇六
律師	二一
音樂家	三
藝術家	六
工程師	二四
商人	九五
土木建築工程師	二〇
地主房主	七
宗教家	一二
畫師	九
新聞記者	五
其他	三〇
總數	六七七

由上表觀之、可見銀行或公司書記最得日本女郎之傾心、次之則爲政府官吏、醫士、及商人、至音樂家、記者、藝術家、及地主房主等則最不受歡迎、音樂家、記者及畫師等之所以被擯者、蓋因彼等無一定之收入或收入甚薄、海陸軍官則大抵頭腦陳舊、墨守陳規、但知鼓吹舊道德及極端的愛國主義、舉動驕矜、令人生厭、故亦爲女郎所惛、又地主房主亦在不受歡迎之列、比殆因彼等不過空有富名、而手頭常乏日常安樂所需之金錢故也、又以婚姻之年齡計、二十二歲成婚者最多、其次則二十一、二十三、二十四、二十六、二十五歲成婚者乃較二十六歲成婚者爲少云、

拘獲軍閥走狗

─贛鎮署偵探長李貽蓀─

淞滬五區二分所署員曾雄、呈報吳廳長、查有李吉松（一名李貽蓀）江西萍鄉人、曾爲贛西鎮守使署偵探長、甘作軍閥走狗、摧殘同志、被其害者已有多人、言之痛心、嗣後北伐軍克復江西、伊卽潛匿逃往漢口、又投共產黨、昨秘密來滬、匿居職境虹江路地方、職所訪聞屬實、帶同官警前往將李吉松拿獲到所預訊（下略）、

大雨之後

昨日南市積水 用救火車吸送

前日大雨傾盆後、老西門內西倉橋、及大南門內南市電話局後面、盡成澤國、直至今日積水猶未退盡、旋經當地商號函請北區救火會 孫主任、特將飛亦脫小幇浦二車、駛往吸送積水於陰溝內、昨日下午一時施工、直至六時始告工竣、積水可見多矣、

軍法官控告參謀

爲借鑽戒不還 判決將案註銷

前在汕頭充當 軍法官之李孟猷、昨扭羅天一至法公堂控稱、被告前在汕頭充當司令部參謀時、向我借去鑽戒一只、後卽潛匿來申、旋經公民一再來信向索無着、嗣後被告托張姓其人來說、願賠洋一百五十元、此次公民親自來滬向索、不料置之不理、反說與我不識、惟此鑽戒乃係公民與妻子結婚之戒、非與尋常戒指可比、求請堂上追還原物、被告由吳凱聲律師稱、被告於民國十四年九月 十六號在汕頭爲參謀時、向原告借風籐板子、實有其事、並非鑽戒、實係民事性質、豈能以刑事控訴、遂商之法副領事博君、判將案註銷、

俄舞女打架

抓破面部等處 判罰洋十五元

向在法租界朱葆三路 蠔姆西飯店爲跳舞之俄婦 辣西滿、于前晚在化裝室與同類俄婦諾維谷槐爲因 細故口角、被諾毆打、並抓破辣西滿之面部等處、當由捕房得悉、飭探將兩造及關係之俄女子槐齊谷學一併帶入捕房、昨解法公堂請究、先由捕頭稟明前情、繼由該店主許文斌稱、用被告等爲舞女、已有一年有餘、是晚商人聞得毆打聲、卽至化裝室內、見原告抓住被告之頭髮、被告則用脚猛跌原告、因何爭鬥、不得而知、被告由儀萬福律師代辯稱、實係原告先行動手、故此被告槐齊谷學、在場解勸、並未幫兇、中西官判諾維谷槐罰洋十五元充公、槐齊谷學開釋、

驗屍兩起

▲暗殺胡老八 閘北金陵路勤業染織廠 稽查丹徒人胡老八、被人暗殺由十一圖地保沈小和報驗各節、已記前報、茲悉死者於二十日放工後、曾至附近三十八號婦人王李氏家飲酒、晚飯後、該氏邀其鄰陳金春及阿二等同叉麻雀、深夜方散、當由檢察官蒞驗時、天已傍晚、不及傳訊證人、昨派偵日法警來閘北傳王李氏等一千人到廳候訊、

▲盜劫陳榮麟 長安路恒昌絲廠小主陳榮麟、被盜開槍傷及胸脯身死、已誌昨報、前日下午檢廳劉檢察官到場檢驗時、事主陳明、經已備棺將其子收殮、當時並向事主略問數語而出、至蘭亭里口檢驗無名男子、委係槍傷心窩致命、因無家屬認屍、由地保具結報堂收殮、據外間傳說、已死男子亦係盜匪黨羽、誤中同黨之流彈而死、未知此說確否、容探明續報、

特別嚇詐

被人輕視懷恨而起 拘解法廨判押三月

毛福生於日前兩次 書寫匿名信、致法租界福開森路任榮根家希圖勒索、後由包探將毛拘獲、昨解法公堂請究情形、詰之毛供、民人與原告素識、因原告輕視民人、故此懷恨、作此不法、並無別項惡意、中西官判毛押西牢三個月、

婆媳糞戰

便桶亂擲 淋漓盡致

閘北共和新路北鄉農沈某、年將知命、略有田產、去年春賣地數畝、得洋數千元、娶妾李氏、浙江杭縣人、年二十五歲、稍有姿色、過門後、沈愛之甚、沈之大婦顧氏、母楊氏、以李每日專事艷裝、不務家事、且吸食鴉片、故初則銜恨于心、繼則口角怒罵、婆媳間近且動輒用武、惟沈性頑强、偏愛李氏、每責妻母爲不是、楊氏無氣可出、昨日上午八時許、乘子外出、李尙酣臥牀第間、乃提取便桶、潛入臥房、傾在李之頭部、李從睡夢中驚起、亦將房內之便桶向婆投擲、楊之大媳聞訊趕來、幫婆作同樣之武劇、一時滿室糞穢、不堪嚮邇、李氏頭面髮際糞穢偏體、飽嘗異味、淋漓盡致、鄰人聞悉、皆掩鼻而過、後經人勸息、一場糞戰、不知沈某歸家、又將如何矣、

流氓圍毆兵士

航空兵士與醉漢口角 五虎將糾聚流氓圍毆 三日內限令交到主犯

滬西虹橋路 兵士杜某等三人、被流氓毆打一案、略誌本報、茲將詳情採錄於後、查該兵係航 空處飛機第二隊兵士、因兵士杜某等三人於前日至七寶鎭購買物件、與酒醉之老 翁陳子卿言語不通、致起口角、被該處流氓顧玉書（綽號五虎將）糾同無賴曹海生等多名、將該兵士等痛擊圍毆、幸杜某等身强力壯、不致受傷、但流氓愈集愈衆、杜某等見勢不佳、均各奔走、報告該管靑浦縣第四分公安局長、適局錢祖恩因公赴甯、由巡長蘇嘉率領長警馳往兜拿、而顧玉書早已聞風逃脫、當場祇獲帮兇曹海生王書根二名、並爲首滋事之陳子卿一名、一併拘押公安局訊辦、一面將當時毆打詳細情形、呈報縣署、一面會同該鎭河南松江縣派出所 余巡長協緝集衆 毆打之顧玉書解縣究辦、現該分局長錢祖恩奉到縣批內開、流氓集衆毆打兵士、實屬可惡、豈可任其逍遙法外、顧玉書一名、着乃父顧桂松三天尋獲交案、否則將顧桂松與曹海生等三人一併押解來縣聽候訊辦、該分局長奉諭後、業已通知顧桂松三天內尋獲、並飭通班警探會同 松江縣派出所四出偵查云、

火車殺人

一日之間 碾斃三名

昨日滬甯路 由滬開甯之第三次早快車、於十一時左右駛經洛社站第一四四 公哩處、該時有一年約二十之少婦、正在軌上行走、車來時急欲趨避、然已不及、致被撞倒、登時氣絕身死、事後由該路附近地保招 兇尸屬領殮、又該路第二次錫滬區間車、於昨晨七時前駛經唯亭附近第四十一 英里地方之某號鐵橋處、將一年五十左右鄉人某甲撞倒、因受傷過重、不及延醫救治、旋卽身死、距知該車於肇事後、未滿半小時、將駛抵崑山之六十五號橋樑處、又將一年約三十五歲之 行人撞出軌外、未及救治而亡、事爲附近站長聞耗、分飭兩圖地保傳知死者家屬備棺、至肇事處分頭收殮、

華捕棄屍非事實

日前報載四百五十號華 捕在高郎橋棄屍一節、曾將此事眞相、略紀昨報、頃又據可靠方面消息、謂該華捕並非棄屍、實奉西捕之命、將患病之爛脚乞丐送回華界、當送至該地時、乞丐並未氣絕、以後如何而死、捕房不負其責、至華捕受賄一節、完全不確云云、

日黨人拘留

二十五日

日本自由勞動 同盟會員加藤某、寓居法租界善鐘路、於二十日改名笠原一郎、擬乘長崎丸出發、被日警拘捕、因違警律、前日由日總領事館法庭判處 拘留二十五日、

黨務訓練所消息

中國國民黨 上海黨務訓練所、昨爲舉行特別班入學試驗、及開辦夜班事、發出第十二號十三號 十四號三通告、茲分錄如下、（通告第十二號）本所特別班報名、本限於本月二十五日截止、現由受共產黨壓迫 來甯同志電請報名展限、爰改定於本月二十八日截止報名、特此通告、所長潘宜之、（通告第十三號）本所定於本月三十日舉行特別班入學試驗、其時間及科目分配如後、上午九時至十一時、黨義常識測驗、下午一時起、體格檢查、仰投考諸生知照、勿誤、特此通告、所長潘宜之、（通告第十四號）爲通告事、爲接各團體函請設法開辦夜班、訓練各幹事人員、本所爲適應其需要起見、特於昨日下午函請各團 體開會討論開辦夜班等事宜、當經決定、卽行招生、自卽日起開始報名、至本月三十日截止、七月七日開課、修業期爲兩個月、准予免考入學、但須經保送機關嚴格審查、方爲合格、其保送機關及名額如後、仰各知照爲荷、甲、上海特別市黨部保 送各級黨部執監委員及辦事人 員一百五十名、乙、上海工會組織統一委員會保送 各工會執監委員及辦 事人員一百五十名、丙、市郊農民協會保送各農會委員及 辦事人員五十名、丁、上海各中學以下敎師及其他團 體職員由市黨部黨化 敎育委員會保送一百名、所長潘宜之、對於所內設立黨部、異常注意、前星期因公赴南京時、曾請示中央黨部辦法、卽由中央組織部陳部長 面准設立臨時特別區黨部、已於昨日召集第一次籌備會議、公推費哲民梁紹文彭 振球王紹曾張煥朝五同志爲籌備委員、負責籌備、並定於七月一日開會成立云、

工部局報告

▲捐稅 捐務處長 五月份報告、謂該月共收入捐稅銀九六六七二〇兩、而去年該月所收入爲銀八六九〇〇四兩、統計今年自一月至五月之收入爲銀三三八五五六兩、去年在同樣時期間之收入爲銀三三九〇二二兩、而在前年同樣時期內收入之數、爲銀三二〇九二六三兩、

▲寬放馬路 （京銀漢路）本局已與某華人商妥、由其將第四百八十九號册地北之未註册地一塊計一分八厘八毫、讓歸本局、作爲寬放該路之用、本局共償地價銀七百二十五兩、（齊物而浦路）本局已與某洋行商妥、由該行將其第五四七〇號册地讓出一畝另五毫、作爲本局寬放該路之用、此係强迫割讓、本局並未償價、

▲假期 本局定於七月一日（星期五）與二日（星期六）停止辦公兩天此佈、

▲租界防護 茲將領袖領事與本局總董往來之函件、關於交涉員請求拆除界路北浙江路及愛而近路上之鐵絲網柵欄事、略譯於後、（挪威總領事兼領袖領事致本局總董函）敬啟者、茲接交涉員來函、謂曾接到北浙江路與愛而近路居民所呈之稟帖、論及貴局在該區境內所設之鐵絲網柵欄、有礙商務、致有多數店舖、因之而不得不設法遷往他處、而呈稟者 類皆營業較小而無力遷移、然彼等實係因之而損失營業、備受艱苦、故彼等懇請交涉員設法交涉、務使該項阻礙物得以拆除、祈將貴局對於該項鐵絲網柵欄是否不久或可拆除、幷所指界路上之防禦物是否亦處於同樣情形下之種種意見、示知一切、則不勝感激、專此、並頌公綏、六月十三日、（本局總董致領袖領事覆函）敬啟者、接准六月十三日大札、詳悉一是、查本欲使該區居民便於營業起見、該項鐵絲網柵欄、已有某種更變、敝局深願早日卽可恢復原狀、惟不能完全拆除、因在本埠國民政府當局庇護之下、排外運動之徵象、頗爲顯著、激發多數無知人民之惡感、故敝局不能酌採取該項辦法、如情形不同、敝局早已實行矣、專此敬覆、並頌公綏、

黨務消息

▲市黨部消息（組織部）特別市黨部組織部、昨爲懲戒搗亂份子、致清黨委員會函云、逕啓者、頃據九區十六分部函稱、慶祝北伐勝利之第三日、敝分部黨員徐庚任隊長、率隊提燈遊行、將近齊雲路會場、突來一搗亂份子、乘其無備、將徐庚所佩之第十號隊長符號一枚强搶飛奔而去、徐庚乃跟踪追獲、扭交就近警所、現拘五區總局、請予核辦等情前來、查該搗亂份子、膽敢強搶符號、實爲目無法紀、深恐爲共黨所指使、不予嚴懲、無以寒彼輩之膽、爲此備函奉達、務祈迅向五區警署將該搗亂份子提案訊辦、澈底追究、幸敘黨誼、此致清黨委員會、（青年部）特別市黨部青年部、據本市公立商專學校學生報告、該校學生會內部意見紛歧、於該會前途、將發生不良影響、該部即派張瀛會同志前往指導、現已融洽一致、不日即可改選委員、又上實染業學校學潮、前次已由該部派員出席調解、近據該校教員到部面稱、校董因經濟困難、行將停辦、該部即派江應祖同志出席指導云（商民部）特別市黨部商民部發起之國貨運動會、前會召集代表大會一次、決定組織國貨商場、並推定籌備員十五人、負責進行、昨爲召集委員會事、通函各籌備員云、敬啓者、昨經國貨運動代表大會議決、組織國貨商場、並推定籌備委員十五人、負責進行、復經籌備委員會議定劃分五科、推定中委世顧九如王東園爲常務委員、沈九成陳才寶張實華爲財政委員、何適仁馬濟生計健南爲文牘委員、范大璋陳星北張子康爲場務委員、王洪强徐春榮陳劉庭爲徵集委員、茲定於六月二十五日下午二時、在市黨部三樓開籌備委員會、討論進行事宜、相應函達、屆時務希撥冗出席爲荷、此頌台安、中國國民黨上海特別市黨部商民部國貨運動委員會啓、（婦女部）特別市黨部婦女部全體職員因部長有病、恐部務停滯、較往日更加努力、同心合作、雖在大雨傾盆時、猶派員往婦孺醫院指導組織婦女護士會、又日昨派幹事嚴清穆往日華工廠調查女工、聞該部謂各界婦女聯合會爲女界很重要之團體、令其認眞會務之進行、故該會於月之二十三日上午九時假市黨部三樓開臨時執行委員會、當推凌其瑞主席、其議事日程爲、一、讀總理遺囑、二、報告、三、討論、㈠執行委員負責問題、議決凡委員開會二次不出席者、又無書面報告者、即行函責、三次不出席者、則登報取銷其資格、㈡會務員問題、議決因各委員多有其他工作、不能常駐會所、但可由委員介紹、經總務談話後、認爲確實勝任者、由會中聘請之、㈢會址問題、議決先由馮蕭華張意如同志負責調查、然後決定之、㈣推定出席對外代表問題、議決推凌其瑞張意如馮蕭華三同志負完全責任、㈤其他動議、五、散會、

▲各級黨部工作（四區十一分部）二十一日下午七時半開第四次黨員大會、到同志三十六人、主席張綱、記錄徐退民、主席報告部務進行、區黨部代表王斌報告政治軍事黨務、提案甲、懲戒黨員不出席常會案、乙、創設平民夜校案、丙、開辦研究班案、丁、裕昌煤號俞大珍余長卿李美士徐琛培四名有反革命嫌疑、去函警告、並報告市區黨部、（二區十五分部）下午二時在小木橋江境分校內開成立大會、公推潘振鵬爲主席、主席報告籌備經過情形、區黨部潘健廷演說、衆皆要團結努力工作、選舉潘振同潘振鵬潘榮廷爲執行委員、吳倉芹孟文鑣爲候補執行委員、末由孫振同講黨員應嚴守紀律、張民德講三民主義、通過反對日本出兵宣言、（四區十一分部）昨日上午九時半開第十次黨員大會、主席報告一週間之工作、區黨部孫璟賢同志報告、選舉出席陳英士造銅像籌備會代表、公舉王經伯、臨時動議、議決每兩週開大會一次、李駿龍同志往西北去、籌備委員之職公舉朱蘊甚同志補缺、許佐同同志、四區黨部宣傳部聘爲宣傳員、派往各分部宣傳及指導之職、以後本分部書記一職、公推潘元之同志補缺（一區三十一分部）昨日下午二時在寶山路信義巷本分部開第三次黨員大會、推馮鎧璧爲主席、聶其灼爲記錄、執行委員報告黨員北伐捐收付詳情、黨員王爲彰報告出席各團體情形、提議事件、（甲）反對日本出兵山東發宣言、（乙）本分部同志向民衆捐北伐費、（丙）援助閘北各里房客被房主無理壓迫案、議決着調查股調查情形、

令禁佔住民房

免起軍民惡感

總政治訓練部駐滬事務所昨奉總政治訓練部令略云、准總司令部參謀處函開、查我軍自出師北伐以來、禁止佔住民房、業經三令五申、乃近據各地人民報告、各軍仍有佔住民房情事發生、要知我革命軍人紀律信守令出必行、應如何自愛愛人、方能博得民衆歡迎、其所以不數月即能蕩清江淮軍閥者、因我行軍所至、匕鬯不驚、秋毫無犯、到處施以親愛之精神也、相應函達貴部、轉令各級政治部、務本斯意、努力宣傳、嗣後不得再住民房、免起軍民惡感、革命前途、實利賴之云云、

工統會消息

▲調解部 ㈠上海市染織布廠工會第一分會 爲向廠方要求條件請援助一案、當由調解部派毛禮榮前往交涉、雙方允於二十四日來會磋商、又布廠第一分會爲維綸廠工友參加五一、五卅紀念會、該廠不給工資、請求交涉、經毛禮榮前往交涉、工資已允照給、俟月底發放、㈡中華印書館函稱、被開除之工友徐善根等三人工資、仍未來館領取、如再延三日、即送銀行生息、煩請查照一節、該會俟該工友徐善根等來會、即着先往領取工資、再行交涉、㈢浦毛工會爲工頭既不承認要求條件、反使壓迫手段、請求援助一案、該會當去函警告、㈣上海粵茶酒樓茶點工會爲籌備工會、致店東干涉、有碍會務進行、請求交涉一案、該會續派林廣福前往交涉、據該員稱告店方已不干涉工人組織工會、和平了結、㈤浦東美孚油棧工會爲工頭王法全甘心媚外、壓迫女工、請求交涉、該會已去函警告、㈥上海市紡織第一分會爲參加慶祝游行時、與商務印書館提燈會衝突、請求交涉一案、該會已函致商務印書館切實具覆、以憑核辦、㈦上海紡織第四分會爲請代向廠方要求津貼會費、維持會務一案、已由該會函致廠方請求補助、㈧上海市電氣職工會第三分會爲廣慶廠無故開除工人、請求調解、已由該會函致廠方謂工友孫業安既無過失、自應召回、以免工人失業、㈨洗衣業第一分會爲受店主壓迫、請求援助一案、迭經該會交涉、該業大店主以託庇租界、置之不理、致激起工人罷工、刻悉已有六家店主、承認磋商條件、工友復工、其餘八十三家、尚在解決中、▲組織部（甲）登記股六月二十二日分發各區各工會、分會之工人調查表工人登記表入會志願書、計㈠上海市絲織工會第五分會、㈡上海根泰和合粉廠工會第一分會、㈢上海市洋務職工會第一分會、㈣上海市煙業工會第一分會、㈤上海市木器職工會第二分會、㈥上海市福新職工會第三分會、㈦上海市運輸職工會第一分會、又呈繳各項表式者 上海市皂廠工會第一分會、（乙）指導股六月二十二日成立工會之經該部派員指導組織者 擬誌如下、㈠寶慶雲茄烟廠工會、㈡浦東陸家渡白木橋壩業工會、㈢浦西怡和碼頭棧務工會、（丙）審查股工作 ㈠准調查部函復三北機器廠職工會第一第二兩分會、自願合併、請核辦一件、已由該會函知該兩分會、現在暫不必合併、以符組織系統、俟將來由會召集兩分會組織一業務工會、㈡裘業職工會呈請取消第一分會四字、經審查之結果、無取消之必要、㈢上實染織工會籌備處、呈請章程及請調查一件、由會函復該工會籌備處、對於工會組織方法、多未明瞭、簡章亦未妥善、今先派代表來會指示、再施調查、㈣洗衣工會自製徽章、呈請備案一件、該部函復應歸本會發給、自製者一律不准使用、㈤滬東紙業職工會第一分會請更改鈐記、擬不加滬南二字、由會函復組織系統、應由下而上、該分會不應擬取全市名義、以免少數操縱多數之弊、㈥昨日（二十三）發給各工會鈐記如下、㈠滬南藥法濟潔職工會第一分會、㈡上海南洋烟草職工會第三分會、㈢上海南洋烟草職工會第二分會、

▲通告 爲通告事、查上海業務訓練所現擬添設夜班一班、並決定由本會保送一百六十名、報名期限從即日起至本月二十八日截止、各工會中如有志願從事業務訓練者、務於即日來本會報名、並於二十九日上午九時至十一時、下午一時至三時、來本會組織部預試、以便審定轉達、特此通告、

太湖工程處布告

太湖流域水利工程處、昨發布告文云、爲布告事、照得本處長現奉國民政府任命、在江蘇吳縣組織太湖流域水利工程處、所有浙西水利議事會、江南水利局督辦蘇浙太湖水利工程局三機關、一併撤銷、由本處接收辦理等因在案、茲於本月二十五日在吳縣設處宣誓就職、並爲規劃浙西工程、辦事便利起見、在杭縣設立駐杭辦公處、除呈報並分函外、合行布告、念我江浙父老昆弟、困於天災人禍、苛政如虎之下、顛離無告久矣、際茲鼎新革故、天日重光、正宜及時建設、俾資休養生息、本處長任事伊始、有以水利交通防災利農等事前來請願者、自當開誠延納、分別輕重緩急、次第規畫、格遵先總理遺志、努力工作、爲地方共謀樂利焉、特此布告、處長沈百先、

海軍特別黨部

政治部小組會議

昨日海軍特別黨部政治部小組會議、出席黨員三十八人、主席葉養民、記錄盧漢璆、行禮如儀後、葉同志養民報告黨務、張同志澄浦報告軍事政治、主席報告執行上次各議案、討論事項、甲、主席宣讀中央頒佈小組會議條例、（乙）黨員請假案、議決黨員缺席必須向正副組長請假、請假手續、不論用何種方法、但需得正副組長批准、（丙）正副組長請假案 議決正副組長請假應先具條公佈并指定負責同志向大會通知、（丁）請假理由及開會人數案、議決留下次討論、（戊）上次決提討論的「訓政時期黨員應負的責任」一題、因時間已過、留下次討論、遂散會、

學聯會

忠告鴻慶坊房東

上海學生聯合會昨致鴻慶坊房東鄭伯昭函云、逕啓者、頃據鴻慶坊房客減租運動聯合會函稱、敝會屢受房主鄭伯昭之欺迫、忍辱已久、近更變本加厲、竟欲藉外人之勢力、以行使其高壓手段、求貴會切實援助等語、查房東房客糾紛、本不在敝會管理之下、惟以台端行動不惟有藉勢壓人之嫌、抑且冒辱國權之大不韙、敝會關心國體、不敢緘默、故向台端作誠懇之忠告、尚祈一垂察之、當此生活維艱減租運動進行之際、台端加租、已屬違反輿論、姑且不論、奈何加租不遂、假借外人勢力、壓迫中國同胞、詎以利之所在、雖亡國滅種亦所不惜乎、中國之設租界、外人有治外法權、實爲吾華人之奇恥大辱、吾儕收回取銷之不暇、奈何以讓地築路爲餌、希圖租界保護乎、何台端之喪心病狂、一至於此也、須知房客雖不遂台端之欲、不過區區之利、讓地媚外、實已喪權而辱國、外人狼子野心、將來安保不爲台端禍乎、爲今之計、正宜遠泯鄙念、與房客不妨彼此讓步、即使房客果難應君之命、台端以堂堂房東、想亦不在乎此、是尤不失爲中國同胞中之宏量者也、倘仍視利爲命、不惜倒行逆施、是台端自絕於同胞、抑且自絕於中國也、孰利孰弊、希台端實利圖之云云、

清黨委員會

主任聯席會議

昨日午前八時、上海特別市清黨委員會、開第二次各處主任聯席會議、到黃惠平冷欣桂崇基高方陳德徵、主席黃惠平、紀錄賀彭年、㈠恭讀總理遺囑、㈡報告、黃惠平報告第八區黨部黨員被捕案、議決由情報處令情報員及警士二人向工會組織統一委員會提訊、㈢提議、（甲）桂崇基提議、由秘書處通告上海區域以內各行政機關、將所有職員造具履歷、限十日內繳至本會、議決通過、（乙）陳德徵提議、以後除軍事犯以外、所有一切黨犯、須通知本會情報處、不得私行逮捕、議決通過、（丙）黃惠平提議、函請民國日報備一清黨消息欄、日出半張、議決通過、（丁）黃惠平提議、本會須向上海警備司令部借兵一班、並請派官長一名、以爲緝捕反動份子之用、㈣散會、

第二路政部消息

▲組織科 日前上海第一織造廠、勞資兩方發生糾葛、爲期兩月有餘、不能解決、後由東前政治部（即改組之本部）陳主任派組織科長宋濂塵親往調解、遂得雙方簽字完滿解決、昨日該職工會派代表贈送銀盾一座、由張秉輝馮輯五宋濂塵三人代表陳主任答謝、▲出發問題 該部自改組後、即決定大部份政治工作人員、出發前方工作、連日各科股支配出發人員、均已就緒、茲探悉已決定由秘書主任張秉輝率領該部工作人員七十餘人出發、同行者有組織科長宋濂塵、聞宋君隸籍山東、此次返故鄉服務、必能爲桑梓造福不淺也、該部後方留守人員、以大部份同志、行將出發前方、昨特於大東門某酒店餞別、盡歡而散、

蠶桑改良會成績

中國合衆蠶桑改良會 爲吾國改良蠶業之重要機關、今春蠶桑要區江浙皖三省戰事紛起、交通阻塞、而該會不避艱險、毅力進行、卒獲優異之成績、該會事業、一爲育蠶製種場、一爲蠶業指導所、分述如次、（甲）育蠶製種場 南京蘇州浦東諸暨青陽上海六場爲舊有者、鎮江一場爲新建者、共計七處、今春南京場除原種部不計外、育蠶三十六兩、得繭五十三擔、得種七十餘萬蛾、蘇州場育蠶十三兩、得繭三十擔、得種四十二萬蛾、浦東育蠶四兩餘、得繭七擔、得種十五萬蛾、諸暨場育蠶二兩六錢、得繭八擔、得種十餘萬蛾、青陽場育蠶陸兩餘、得繭十二擔、得種二十萬蛾、上海場爲各種試驗之所、故飼育之種類繁、而數最少、合計僅二兩、得繭三擔餘、得種三萬蛾、此舊有各場飼育成績之大略也、至鎮江場乃今歲所新創、規模宏大、其設備構造、皆按最新方式、今春專製一代雜交秋蠶種、其旁購地二百餘畝、植桑四萬株、且設有冷藏庫一所、經費角元、悉由無錫絲商薛壽萱君所捐助、絲商界之信仰該會、於此可見、該會創辦之初、曾托決意製種家、代製蠶種、以補不足、今因各場產種之數激增、而法意代製之合同適已滿期、故已停止續訂矣、（乙）蠶業指導所 指導所以勸導各地蠶戶改良育蠶方法爲宗旨、故所中職員悉以蘇州滸墅關女蠶校之畢業生任之、民國十四年曾設指導所一處於無錫之張橋、去年增至四處、今歲則無錫境內設總所七處、分所十三處、其經費由絲廠家任其半數、嘉興境內、前設四處、共計二十四處、任事之女職員、合計五十餘人、凡受指導之蠶戶、成績均佳、統計收獲改良繭六千餘擔、其繭質亦甚優異、絲廠家特出高價收買、以示鼓勵、故該會指導所事有擴充無已之勢、蠶種每張向售大洋兩角、最近兩年因指導事業逐漸發展、鄉民信仰益堅、該會蠶種遂自兩角增至四角、而蠶期未畢、訂購蠶種者已紛至沓來矣、聞該會總會計員克能（美國人）旨派代表周君延鼎、前往該會各製種場各指導所、詳細調查、編成報告、按蠶絲爲吾國對外貿易之巨擘、綜觀該會今歲成績、實有蒸蒸日上之勢、是亦蠶業界之好消息也、故詳誌之、

來件

公民宣傳部宣佈宗旨

晚近以來、中華民族之精神、蒸蒸日上、國際政治之自覺、亦如潮澎湃、一發不可復遏、各界人士、努力奮鬥、冀求中國之國際地位平等、政治地位平等、經濟地位平等、各種工[illegible]方式、果能納於正軌、固中華民族中之可欽可敬者、惟間有不逞之徒、宣傳赤化、醉心共產、故作危言、煽動民衆、使國際間之誤會叢生、華洋人士不能合作、危機四伏、滬案慘劇、行將重演、似此共產黨徒、倘不及早剷除、後患何堪設想、同人等爲消除租界內華洋人士種種誤會、並促進中外合作、謀上海租界前途福利起見、特組織公民宣傳部、際茲成立伊始、用將宗旨宣佈、各界不乏明達之士、請時錫南針、藉收群策羣力之效、則敝部前途受賜多矣、夫上海租界之繼續進展、中外商民安生樂業、未始非國際商業之功、而商業之發達、豈爾詐我虞所能從事、華洋意見、偶有不合之處、稍加解釋、即可調和、奚至各趨極端、發生重大影響、人之欲善、誰不如我、中外人士、固深知中國問題、關係世界大局、誰不渴望中國政府之健全、政局之統一、生命財產保障安全、農歌於野、商賈歌於市、熙熙攘攘、同享太平耶、上海公共租界、非特爲中國通商之要埠、抑亦世界商業一中心、中國資本家投資工商兩業、動輒數百萬金、即民衆之獲得職業、而藉以維持生計者、更指不勝屈、連年以來、國內屢經兵燹、獨上海租界一隅、匕鬯不驚、各地避難來滬者、莫不以滬爲樂土、華人人口增加、數達八十萬以上、而國際間之平等待遇、循序漸進、亦非絕對不可能、夫和平統一、爲今日中國莫大之需要、而兩者之實現於中國領土內者、誠寥寥無幾、上海租界即此寥寥無幾者之一也、海內明達之士、不難以上海租界之安全、及中國他處之紛擾、而較其差別、初勿爲本部之曉曉、即共產黨之謠言惑衆、意圖破壞、中華同胞亦知所自擇也、漢口之前車可鑒、吾人尚欲再蹈其覆轍耶、數月以前之漢口、固長江沿岸一通商大埠、商賈雲集、船舶輻輳、今也法律淪亡、保障撤廢、秩序紊亂、商業停頓、數千年來之精華、所以造成中華文化者、竟蕩然無存、民衆之困苦顛連、亦亘古所未嘗有、紙幣充斥、金融擾亂、封閉銀行、沒收現款、絲廠倒閉、店主自戕、近復集中現金、沒收田產、稍有資產、即在土豪劣紳之列、偶一抵抗、生命堪虞、婦女協會、倡裸體遊行、開免恥大會、誠不知人世間有羞恥事者、工會農會之橫行、草菅人命、更將付諸書耐會組織、動搖人民生計、日迫、貧者仰屋興嗟、坐以待斃、富者遁跡他鄉、父母不相見、兄弟妻子離散、受禍最烈者、厥惟華人、豈漢口租界收回之後、中華國際地位因而提高耶、抑或物質文明因而發展耶、漢口之覆轍具在、誰敢望他處再步其後塵者、漸進的改良、爲本部唯一之主張、行遠必自邇、登高必自卑、欲求自治必須經過相當之教育與訓練、解決國際問題、誠非一蹴可致也、上海公民宣傳部列行、中華民國十六年六月二十三日、

市價一覽

六月念三日星期三

▲國外匯兌

項目	價
倫敦電匯	二先令六辨士五〇〇
倫敦即期	二先令六辨士[illegible]
倫敦四月期	二先令六辨士[illegible]
（以上各合規銀一兩正）	
印度電匯	一百六十九羅比七五
法國電匯	一千五百十二法郎
紐約電匯	六十一元七五〇
爪哇電匯	一百五十三盾五〇〇
意國電匯	一千〇九十五利拉
瑞士電匯	三百二十二瑞合
德國電匯	二百六十馬克〇〇
（以上各合規銀一百兩正）	
香港電匯	規銀七十八兩七五（合香港洋一百元正）
日本電匯	規銀七十六兩五〇（日金合一百元正）
新加坡電匯	規銀九十一兩二五
●銀行買價	
倫敦四月信匯	二先令八辨士五
倫敦四月押匯	二先令八辨士六二五
倫敦六月信匯	二先令八辨士[illegible]
（以上各合規銀一兩正）	
法國四月信匯	一千七百〇五法郎
紐約四月信匯	六十五元二五
紐約四月押匯	六十五元七五
（以上各合規銀一百兩正）	

▲津漢匯兌

地名	幣別	價
天津	行化	[illegible]
漢口	洋例	[illegible]

以上中國銀行市價

▲金市

項目	價
大條銀近期	二十六辨士[illegible]
又遠期	二十六辨士[illegible]
美銀價	五角六分五〇
●八月份標金（單位兩）	
上午開盤	[illegible]
最小價	[illegible]
最大價	[illegible]
午時收盤	[illegible]
下午開盤	[illegible]
下午最大價	[illegible]
下午最小價	[illegible]
下午收盤	[illegible]
●登賬（單位元）六月份	[illegible]
八月份	[illegible]
七月份	[illegible]
●補水 上午	[illegible]
下午	[illegible]

▲銀樓飾金

項目	價
銀樓同行足赤飾金	五五〇
銀樓首飾	[illegible]
永盛餘	[illegible]
恆孚上足赤飾金	[illegible]
銀樓新同行飾金	[illegible]
上海大豐恆赤金	[illegible]

上海大豐恒赤金鋪廣告
本號發兌大字十足赤條金葉金專收各路條葉飾金洋如嶽恩顧竭誠歡迎
售出五十四元半
收進五十三元
南京路盆湯弄東首 電話中央九六八五號

▲銀洋錢市

項目	早市	午市
洋釐	[illegible]	[illegible]
銀拆	[illegible]	[illegible]
廣東小洋	[illegible]	[illegible]
南京小洋	[illegible]	[illegible]
貼水	[illegible]	[illegible]
角坯	[illegible]	[illegible]

▲各國票價

●羅布（每萬元價單位一兩）實價 [illegible]

項目	價
千元新票	[illegible]
二百元老票	[illegible]
五百元老票	[illegible]
五元至二十五元	[illegible]
●其他各票（單位一元）	
法郎每元	[illegible]
新加坡每元	[illegible]
香港票每元	[illegible]
老頭票每元	[illegible]
花旗票每元	[illegible]
英金票每元	[illegible]
荷蘭票每元	[illegible]
英金磅每個	[illegible]
美金洋每個	[illegible]
加大票每元	[illegible]
印度票每元	[illegible]
菲票每元	[illegible]

▲麩粉市

牌號	價
紅藍車	[illegible]
紅砲車	[illegible]
紅砲台	[illegible]
紅兵船	[illegible]
紅寶星	[illegible]
紅參根	[illegible]
綠砲車	[illegible]
綠砲台	[illegible]
綠兵船	[illegible]
綠寶星	[illegible]
綠參根	[illegible]
綠雙馬	[illegible]

▲火油市

紅雙馬、紅山鹿、紅三星、紅天字、綠山鹿、綠三星、綠天字（以上均大錢價）、紅嚴寶牌、美孚牌、虎牌、元寶牌、十字牌、僧帽牌、殼牌、又、汽油 [illegible]

▲本廠粗布

十一磅至十六磅、十八磅各牌（三多、三鹿、人字、四平蓮、大發、地球、丹鳳、雙馬、金城、劉海、財神、龍馬、金城、三星、四馬、團龍、四平蓮、五福、雙魚吉慶、綠字、湖北天字）（以上均每疋之價）[illegible]

▲斜紋

十一磅、十二磅、十四磅、十六磅各牌（寶鼎、雙英雄、早鹿、三多、人塔、五元寶）●以上均每疋之價 [illegible]

▲外棉電訊

紐約棉市：七月期、美金十月期、十二月期、一月期、三月期、米特林現貨；孟買棉市：最大價、最小價；奧姆辣七月份、白落耳八月份；利物浦棉市：新花、又；七月份、十月份、英金 [illegible]

▲大連油豆餅市

昨日上午十二點五十分鐘大連來電

月份	豆油	豆餅
現貨	[illegible]	[illegible]
七月份	[illegible]	[illegible]
八月份	[illegible]	[illegible]
九月份	[illegible]	[illegible]
十月份	[illegible]	[illegible]
黃豆 現貨	[illegible]	
六月份	[illegible]	
七月份	[illegible]	
八月份	[illegible]	
九月份	[illegible]	

以上均係大連鈔票之價

▲滬南米市

前昨二日河下到船念四五號、市上消場平平、北粳洋稻價跌小角外、其餘之價平定

河下粳、市高粳、又、角里洋稻、又、泖涇洋稻、又、宿次稻、又、航船洋稻、又、棟塘洋稻、又、西南港早稻、又、杜尖、又、市頂變元 [illegible]

▲茶市

售出茶棧	牌號	茶名	件數	價格	售出棧名
協和	美最香	針眉	二四	五七	慎源
天裕	金谷香	蝦目	二八	八三	益隆
天祥	香記	又	六〇	七一	又
同孚	萬家春	針眉	九八	三九	永泰昌
協和	泰豐祥	蝦目	一一	八〇	又
保昌	壽昌	郿紅	一〇二	七四	又
同孚	瑞馨恆	針眉	一六	四五	忠信昌
永興	金榮昌	陳秀眉	二一	一三七	又
又	榮泰祥	又	一五	一三	又
天祥	三多	寄紅	二九八	五五	又
協助會	一號	又	一七〇	五八	又
天祥	瑞光	郿紅	一一一	九二	洪源永
恰和	同大	又	九八	一一〇	又
天裕	寶茗	又	九六	一〇〇	又
協助會	精精	又	八二	九六	又
又	國光	又	九七	一〇〇	又
同孚	寶珍	又	八二	一二〇	又
又	一春	針眉	四六	六二	又
又	六香冰	又	五九	六〇	又
又	一春	又	三七	六二	又
協助會	賽天香	珍眉	六六	一〇〇	公益福
天祥	仁昌	貢熙	五五	八三	永盛昌
同孚	德和	珍眉	一二一	五〇	又
又	正泰昌	又	九〇	八三	又
協和	源興昌	針眉	四〇	四四	乾記
華茶公司	寶芽	郿紅	一三五	七三	又
協助會	霧露	又	六二	七〇	又
保昌	郿寶	又	一〇五	一〇三	又
大	厚豐	又	八〇	七一	又
	元豐	又	七〇	七一	又

▲糖市電訊

●古巴糖 二元十六分十三；●紐約期糖 九月 二元七角十分、三月 二元八角一分、十二月 二元七角八分；●爪哇糖 現貨 十六盾八分三、六月 十六盾八分三、七月 十六盾四分一

▲油豆餅市

昨日呆盛豐茂興號到金嶼利慎茂號到公和泰沙船共到二幢由夾倉道口上午會開岐山豆油興輪大連豆油市均平穩、又船牛莊籽油價漲起一錢、又夾倉生油市跌落一二錢、左右又各牌豆餅市均平和

貨名	價
荒頭岐山豆油	[illegible]
聚源又	[illegible]
新肥船牛莊籽油	[illegible]
洪泰輪大連豆油	[illegible]
慎茂興夾倉生油	[illegible]
又	[illegible]
鼎泰輪牛莊餅（西義順印）	一〇〇片
仁誠輪牛莊餅（什印）	一〇〇片
裕泰沙湖光餅	一〇〇片
新豐沙湖光餅	一〇〇片
正大沙湖光油	一〇〇片
仁誠沙湖光餅	一〇〇片
駿源牛莊黑豆餅	一〇〇片
仁誠牛莊黑豆餅	一〇〇片
新豐大連邊餅	一〇〇片
鎮康路又津餅	一〇〇片
協豐正和豆餅	一〇〇片
公記源記廠餅	一〇〇片

▲滬北米市

昨日河下來源四十六七號、市上消胃平平、粳元價加近尺、其餘各貨價 [illegible]

又青浦陰元、又泗涇陰元、又六陽白粳、又渭塘白粳、又蘆葑白粳、又寶里白粳、又吳江白粳、又周里白粳 [illegible]

早稻（單位元）：船戶頂白粳、陳祿松 [illegible]；呂小五、周成泉 [illegible] …… 王炳榮、陳金林 [illegible]；錢桂寶、蔡阿榮 [illegible]；朱兆祥、李鼎仁、朱見盛、林叙夫 [illegible]

恒滋 家名 盛泰 [illegible]

▲雜糧油餅交易所

●上午市價

品名	期	開盤	收盤
標準有邊豆餅	七月期	[illegible]	[illegible]
又	八月期	[illegible]	[illegible]
又	九月期	[illegible]	[illegible]
關東高粱子	五月期	[illegible]	[illegible]
標準新小麥	六月期	[illegible]	[illegible]
●下午市價			
關東高粱子	六月期		[illegible]
標準新小麥	五月期	[illegible]	[illegible]
又	六月期	[illegible]	[illegible]
又	七月期	[illegible]	[illegible]
又	八月期	[illegible]	[illegible]
標準有邊豆餅	五月下旬	[illegible]	[illegible]
又	六月上期	[illegible]	[illegible]
又	六月下期	[illegible]	[illegible]

▲證券物品交易所

標金（價見九七八標準）前市、後市 八月期 最高 [illegible] 最低 [illegible] 收盤 [illegible]

▲華商證券交易所

第一市 現貨開盤 現貨收盤：五年小票 [illegible]；第二市 期貨開盤 期貨收盤：七年長期 六月期 [illegible]；又（除息）七月期 [illegible]；又整理六厘 七月期 [illegible]

▲大阪期棉（後市）

月份	前收	後收
六月期	[illegible]	[illegible]
七月期	[illegible]	[illegible]
八月期	[illegible]	[illegible]
九月期	[illegible]	[illegible]
十月期	[illegible]	[illegible]

●倫敦金價 八月 十十六厘二分一；九月 十十六厘四分一；十一月 [illegible]；十二月 [illegible]

▲無錫市況（六月念三日）

●金銀市 大條金 [illegible]；洋釐 [illegible]；規元進、補水進、小洋進、小洋每角 [illegible]、銅元 二百二十九文

●米市

品名	價	價
羊秈	[illegible]	[illegible]
大秈	[illegible]	[illegible]
白元	[illegible]	[illegible]
機羊	[illegible]	[illegible]
機客秈	[illegible]	[illegible]
客秈	[illegible]	[illegible]
早秈	[illegible]	[illegible]
白粳	[illegible]	[illegible]
機白粳	[illegible]	[illegible]
機羊秈	[illegible]	[illegible]
現白元	[illegible]	[illegible]
大子	[illegible]	[illegible]
機客秈	[illegible]	[illegible]

●雜糧市

新杜小麥、新元麥、新蠶豆、蘇州蠶豆、湘鏞豆、赤豆、菽米、高粱、青豌豆、新大麥、白豆、白蠶豆、蘇州山黃豆 [illegible]

●紗市 十六支、十四支 [illegible]（單位元）

▲硤湖米市（六月念二日）

機蓮尖、機元尖、機粳尖、機羊尖、機花尖、機河白、機洋白、機府白、機白粳、機杜粳、機白粘、機蘇谷、機酒安、白羊尖、白花尖、白河稻、白三泖、白水粘、白灘尖、白河白尖、機杜子、機羊尖、機嘉興、機酒安、機細子、機杜子、機粳、厚皮糙粳 [illegible]

▲杭州市況（六月念二日）

●金銀市 赤金 [illegible]；足赤 [illegible]

●錢市 規元 [illegible]；蘇匯去 [illegible]；日拆 [illegible]；洋匯水 [illegible]；單角 八一二五；雙角 六錢三分 [illegible]；洋厘 [illegible]；銅元 二千八百四十文

▲蘇州市況（六月念三日）

●金錢市 赤金兌出 五十五元五；又進 五十一元五；龍洋 六錢九分八厘五；小洋 九百五十九兩五；英洋 二千八百九十文；銅元 一錢五分五分；小洋 六錢二分五

●雜糧市 高粳、新杜釉、船貨梗、遠造元、白元、白香粳、高白粳、高上白、高白冬、小白米、元參、關青 [illegible]

●麵粉市 紅參根、紅雙馬、紅金山、紅老車、紅新獅、紅月兔、紅旭日、紅兵船、紅山鹿、元八角 [illegible]

▲絲市

行名	絲牌號數	條份	包數	價
達納	里季源頂頭	七里	一	〇七五〇
達昌	銀火車又	又	一	〇六八五
中和	銀汽車又	又	一	〇六七五
元泰	銀雙鹿又	又	一	又
新時昌	黃月季又	又	一	〇六一五
又	金馬司又	又	二	又
祥記	寶鶴頭號	又	〇五	〇六四〇

絲名	支數	價
又	新乾經	七九
又	七三	又

支數	品名	價
十四支	雙	[illegible]
十六支	又	[illegible]
十四支	九	[illegible]
十六支	人	[illegible]
十四支	又	[illegible]
十六支	仙	[illegible]
十四支	又	[illegible]
十六支	四	[illegible]
十四支	又	[illegible]
十四支	紗	[illegible]

旅行一覽

▲輪船進出日期（六月念三日）

●進口班：江天 甯波 招商；新寧紹 甯波 寧紹；四川 香港 太古；涼州 香港 太古；順天 日本 太古

●甯波班出口：新寧紹 念四日 寧紹；新北京 念四日 太古；新江天 念五日 招商

●九江班出口：江裕 念五日 招商

●長江班出口：湘潭 念五日 太古；大通 念五日 太古；吉和 念七日 怡和；盛京 念八日 太古

●通州揚州班出口：大慶 念四日 大達；大和 念五日 大達；大吉 念七日 大達；大德 念八日 大達

●定海石浦台州班出口：永利 念五日 永安；新寶華 念七日 平安；永安 三十日 永安

●廈門汕頭廣東班出口：廣州 念五日 太古

●汕港粵班出口：生陽 念四日 怡和；廣陽 念七日 太古

●威海衛天津班出口：生天 念四日 怡和；天津 念七日 太古；定生 念八日 怡和；通州 念九日 太古

●青島班出口：新豐 念四日 太古；合肥 念七日 怡和

●溫州班出口：海晏 念四日 招商；廣濟 念八日 招商

●福州班出口：海濟 念六日 三北；新寧 念六日 招商

●香港小呂宋班出口：亞細亞后 念五日 [illegible]

中華民國十六年六月二十四日

性教育者的資格問題

光旦

近來以介紹性智識自命的定期刊物，雨後春筍似的，忽然增加了好幾種，如新文化，性雜誌，性慾週報，性三日刊，性報，多的不及半年，少的是最近一二月或一二星期內才出現的•

這種種刊物，名爲介紹正確的性觀念，他們自己的動機和態度便很有問題•名爲介紹精當的性智識，他們所敘述的事實常有錯誤，有的更是半出臆造•要辯駁起來，眞是辯不勝辯，駁不勝駁•見了這種情形，令人不能不懷疑到介紹者的資格上去•請就理論上談談性教育家之資格問題•

第一條資格是精神生活的健全•精神生活的健全與否，和性觀念的正確與否，有極密切的關係•一個人要是性的教育不完全，或是性慾生活有欠缺，或是性經驗中受過甚麽重大的打擊，此人的精神生活一定是不健全的•唯其有以上各種缺憾或其中之一，這種人却極喜歡談關於性的事實，或發表關於性的意見•他的意見與事實的可靠程度就和他性生活不健全的程度成正比例•社會容許這種人來談性教育，結果可以使性的問題愈加複雜，愈加難以解決•不正確的性的刊物，雖不能目下淫穢，但是他引人入歧途的力量，和淫書差不多，前者在感情方面誘惑讀者，後者在事理方面欺罔讀者•

第二是教育的訓練•最合於這一條資格的是生物學家與醫生，生物學家尤相宜•普通的醫生常有兩個缺點•第一，他對於性的知識雖多，但是偏在變態或病理方面的居大半；因爲時時刻刻與病態的性生理或性心理接觸，他的見解難免有偏狹的地方；他的力量可以對付病人而有餘的，對付常人便覺不足•第二，醫生是一種職業；在今日的中國社會裡，要尋醫生而兼有學問家資格的人，即是，能利用其職業而作醫理或生理的研究的人，恐怕不容易•如此，便難免有利慾薰心的醫生們借題發揮，而罔市利•至於他種的專家或是『馬浪蕩』式的博學家出來以提倡『性學』自居，眞可以說是南轅北轍了•

第三須有社會道德的動機•發表關於性的文字決不外兩個動機，或目的•一是眞欲提倡性教育，解決性問題•二是借此沽名謀利•要在性的題目上沽名釣譽，勢不得不發爲矜大可炫異的議論；這是精神生活不健全之表示，可以歸納在第一條資格之下•好名的動機雖不如好利的動機普遍，但是也很眞實的•好名與好利，出乎人性之自然，也是社會進步的一種動力，無待申說•可是所由得名所由得利的方法和工具，則大有選擇的必要•性慾這個題目，爲少數個人的利益計，眞是再好沒有的工具；但爲社會的安全計，却萬萬用不得•從這方面看去，性的刊物，不論是淫書，是春畫，是各種西洋來的許多譯著品，是日常的『社會新聞』，都是一邱之貉，在健全的社會生活裡，是沒有地位的•

有了這三個資格或條件，一個人不妨談一些性的教育或性的問題了•然而同時還須兼顧社會的需要，社會消化力的强弱，才不至於殃禍貽患•今日中國侈言性教育的人，果有幾個合乎上列的資格的？

今日談性教育性研究的人動輒引英人靄理士 Havelock Ellis，奉靄理士爲圭臬•靄氏是醫學家，是文藝批評家，是性心理研究的集成家；美國批評家孟更 H. L. Mencken 稱他爲最開明的英國人，的確不錯•奉靄氏爲圭臬，當然是很好的事，靄氏的資格是絕對沒有問題的•不過但知標榜別人，於自己的資格並不因此提高分毫•靄氏也搜集過性史一類的材料，並且也曾發表過；他的六大冊『性心理研究論叢』裡，有好幾本後面附有這種史料•可是要注意的：靄氏性研究的文字，是以學理之探討爲主體，中間穿插着這種史料，以示例證；至於徵求到的個人自敘的歷史，則擇尤用小字在書尾附印，聊備參考•今日中國坊間流行的『性研究』的文字，則體例適與此相反•作者的居心，果在提倡性知識與否，觀此，便可以推想而知了•

性教育實在是家庭教育的一部分•在生物學與心理學教育發達的社會裡，父母是最相宜的性教育的導師•一個人性的發展的常態或變態，據精神分析派的理論，是在襁褓時期與孩提時期內即已十九命定•近來以介紹性知識自命的人，開口性教育如何要緊，閉口性教育如何要緊；的確要緊，但是要等他們來提倡，已經是計之下了•

浪漫詩人李白上

曾省

學燈於五月中曾登載「浪漫詩人李白」一文，登載之次日，即有某君來館證明此文係出勦襲，並出示原稿，編者反覆對較，見不特題目雷同，文中段落及佈置，亦甚類似，唯較省簡耳；其重要之處竟隻字不易，亦可見剽竊者之心勞日拙矣•學燈茲已徵得原著者同意，將原稿逐日登出•前者遽然中輟，未遑宣布中輟之理由，心滋歉然，尚祈讀者原諒•　　編者

（一）

在中國文學史上底初唐和盛唐，詩的位置，幾乎佔有了文學底全部，玄宗開元天寶間四十年，尤其是黃金時代•當時產生許多偉大的詩人，李白杜甫，乃其中最著的作者•

一個很短的期間，許多偉大人物，同時在詩壇上出現，其故安在？確是有趣的探求•梁任公先生在他底情聖杜甫裡說：

「兩晉六朝幾百年間，可以說是中國民族混成時代•……當時文藝上南北兩派痕跡顯然：……唐朝民族化合作用，經過完成了，政治上統一，影響及於文藝，自然會把兩派特性，合冶一爐形成大民族底新美•初唐是黎明時代，盛唐是成熟時代•內中玄宗開元間四十年太平，正孕育出中國藝術史黃金時代•」

他以歷史底觀察，將盛唐底黃金時代，認爲南北民族化合完成的結晶，當然是不錯，可是在類此的現象之下，不僅文藝上會把兩派特性合冶一爐，形成新美，一切學術，思想制度，……皆當丕變•何以唐朝卻將應有的結果，偏頗地從詩底一隅表現出來？可見這不過是原因之一，而重要原因不在此•

唐承六朝之後，尚未脫華貴習氣，不求仕進的人只求己身的享樂，歌咏自然，以酒遣興，這是樂天派的常態•詩在六朝，已很盛行，到了唐代，又創行所謂「近體」律，絕，近體固然比較的簡短，其中的絕句、又便於播之絃歌•當時文人社會底宴樂多有聲伎度曲，所歌約時人名作•以華貴的文人，處太平之世，社會上有特殊的需要，歷史上有蛻變的種因，盛唐多詩人、所以此以——詩供享樂——亦原因之一，然較重大的原因，還在科舉用詩賦取士•

唐代科舉制度，最重進士，應試則用詩賦，工詩之人，往往君主特別的賞識•科選場屋，本是招徠聰明才知之士的「彀」•聰明才知之士，要想有所表現，有所展布，那能不入其彀中？那能不習詩賦？詩關係了個人的進身之階，致力於此者必多；致力者多，當然會產生許多偉大的作者•

上述二因，雖足說明唐代多詩人之故，但不足說明某一詩人所以成爲作家之故；因爲實際上在同一時代，詩壇上會產生多種異派的作者•例如我今介紹的浪漫詩人李白，和任公先生所介紹的「情聖杜甫」，同負一時盛譽，而作品則迥然不同•可見我們研究一家作品，不能僅根據一種普遍的現象，當做歷史的背景•當時社會底風尚，和時代的需要，都很該注意；而尤應注意的是作者底個性，境遇，家世，以及思想底淵源•

介紹一個作者，忽略掉上節所述，强將不同個性的作家•做高下的比較，這種方法，簡直和以不同類的物品合計多寡，是同樣的謬誤•所以我們對於作者，只可從其作品的思想，藝術上評判，毋庸分別高下•如李白遜於杜甫，或杜甫遜於李白•作者固然各有個性，各有短長；讀者也各有個性，各有嗜好•各擇所好而讀之，好某人，不好某人，權在讀者•何必說某人遜於某人，或某人勝於某人？那樣評判，縱品第得高下極當，也不能表現作者底眞價作者的價值，在作品自身•豈是因爲勝人而增高，我們說明方便，儘可藉他一作者比較異同，不用高坐堂皇，自作主考•什麽「……以某作者爲第一」「……在某人之上」等論調，都不脫科舉場中的口吻•

還有趨逢時好，也是一般研究文學史者的通病•介紹一個作者，務必將他接近於時代思潮幾點描寫盡致•因爲如此，才合讀者脾胃，才容易惹起讀者研究的興趣•可是作者存了一個投合讀者脾胃之見，決不免附會和遷就：結果是厚誣作者，而欺罔今人，這種褊狹的功用之見，用以治史，終必淆亂眞相，過去的作品，自有過去環境和需要，不盡合近代思潮，正是他底特色•强古從我，固然不該，就是爲作者底思想，和時代思潮相近，便大爲稱許，鋪張，看在研究文學者底眼中，也不是適宜的方法•我們要介紹杜甫，不必因爲他是寫實派；介紹白居易也不必因爲他是近於平民主義•又如提倡白話文學，而盛稱寒山拾得，邵雍等底近語體詩，也同樣是動機，有類乎存心利用•最適宜的態度，當爲文學而介紹作者•現在我將開始用我底態度介紹浪漫詩人李白•

（二）

（一）李白字太白，十六國時西涼李暠之後•其先世在隋末因罪徙西域•唐武后長安元年，太白生•（西歷七百零一年）神龍——中宗年號——間才逃回巴西，今四川錦州•

太白生地傳說不一，或說廣漢，或說彰明，所以都說他是蜀人•但據他底上韓荊州書自稱，「白隴西布衣」，李陽冰草堂集序也說他是隴西成紀人，這是不錯的•他家既在神龍間才逃回他當然生於隴西•後來雖然遷蜀，但唐代承六朝風氣，士大夫還很貴重門閥•隴西底李是當代宗室，而他家因爲從西域逃回，在蜀沒有屬籍；（草堂集序）所以仍稱先世底籍貫•

元稹作杜甫墓銘，說太白是山東人，舊唐書文苑列傳也如此•大概都根據於杜甫「近來海內爲長句，汝與山東李白好」一詩•有人說，山東二字爲「東山」之誤，太白在當世有李東山之號•按太白壯年會久居山東，娶婦生子，後來他離開，子女還留在那裡，曾有「愛子在鄒魯，兩處不一見」之句•就他流寓的時候，說他是山東人，也不爲過•若「山東」是「東山」之誤，則「東山」既用以號太白，又加在李白二字之上，豈非不詞？我們就太白成長的地方講，仍復說他是蜀人•

太白底家世，無從詳考•據李陽冰說，他家自李暠之後，蟬聯珪組，世爲顯著，中葉，非罪謫居條支，便易姓與名，累世不大曜了•（草堂集序）又據范傳正李公新墓碑載：太白之父名客•但客非其眞名所以墓碑說「父客以逋其邑，遂以客爲名，高臥雲林，不求祿仕」•關於他父親事蹟，雖然只有這一點，但可以想見是一個清高而有學識的人•太白生於邊地，非生在富有學問趣味的家庭，決不能做到「五歲誦六甲，十歲觀百家」的地步•而且像李白這樣偉大的成就，也決有良好的教育和遺傳•

太白底家境如何？從他的詩中，不容易尋出明白的答案•但不像杜甫那樣顛連困苦•他底先世是蟬聯珪組的貴族，當然景況不差；後來雖然中落，到他出世的時候，去盛時不過遠，大約舊家風還未盡墮，不致很窮，

「小時不識月，呼作白玉盤」（古朗月行）

之句，這決非寒家子弟底口吻•以後他那樣東跑西走，輕財重施，也不是尋常人所能做到•他在上裴長史書中自述

「曩昔東遊維揚，不踰一年，散金三十餘萬，有落魄公子，悉皆濟之……」

那麽，他或者還是一個富家郎哩•

太白底父祖，雖然都不做官，可是隴西的李姓因爲是宗室，同族做官的很多•在太白文集中，可以舉出有官銜之叔侄兄弟的詩題，不下二三十；可見他家不會衰微•也會自誇宗族之盛道：

「吾李百萬葉，柯條布中州」（贈清漳明府姪聿）

我們讀了太白底詩，都可以看出他底偉大的成就，由於他有偉大的天禀；可是他所以能發展底天禀，也由於：

（一）他有富有文學趣味的家庭　　太白在送從姪耑遊廬山序中，自述他幼時他底父親便令誦子虛賦•他底父親如不嗜好文學，決無這的教法•

（二）他有優美的環境　　蜀中山水的雄奇秀麗，甲於天下•太白在出蜀以前，就往來旁郡，當然受了那富有自然美的環境底影響，

（三）

太白底家世，既如上述•太白底經歷，我爲敘述的便利，就其生活狀態的變遷，分爲四期：

（1）鄉居生活時期（二十以前）
（2）漫遊生活時期（二十以後至四十二歲）
（3）館閣生活時期（四十二歲至四十五歲）
（4）流寓生活時期（四十五歲至六十二歲）

第一期

第一期的太白，在「二十以前」，童稚時代，可記的事實很少•但從他底自述，可知他具有驚人的禀賦，他長到十五以前，便從行爲和著作上表現出來•他曾自述：

「十五好劍術徧干諸侯」（上韓荊州書）
「十五觀奇書作賦凌相如」（贈張相鎬詩）

十五歲的少年，血氣初盛，好劍術，觀奇書的結果•足使太白形成爲游俠之士•倜儻的性格，縱橫術的嗜好，任俠殺人的行爲，輕財重施的意義，都淵源於此：十五徧干諸侯，二十路謁蘇頲——時蘇頲以禮部尚書出爲益州刺史——居然從事游士生活了•

「少年的心情本多浪漫的傾向，」而天資超邁的太白，更富浪漫的色彩•當時的科舉制度：取上以詩賦，用人重進士•以太白底文章，何愁不得志於場屋？然而不願應試，一方却偏干諸侯；郡守舉以有道科，他又不起•這種情形，似乎矛盾，其實他並不矛盾•他底目的，在做一個震驚千秋的奇士•捨身報知己•乃所願；場屋中和人爭一日之勝，則非所願•所以他往往謳歌俠客，而鄙棄儒生：

「…將炙啖朱亥持觴勸侯嬴……千秋二壯士，烜赫大梁城•縱死俠骨香，不慚世上英雄，誰能書閣下，白首太玄經」（俠客行）

「…猛氣英雄振沙礫，儒生不及游俠人，　白首垂帷復何益」？（行行且游獵篇）

太白底文學天才，有特高的資禀，當此期文學作品雖未成熟，却已有可驚的表現•不特他自述有作賦凌相如的話，當他路謁蘇頲的時候，蘇頲也說：

「此子天才英麗，下筆不休，雖風力未成，且見專城之骨；若廣之以學，可以相如比肩也（上安州裴長史書，）」

（未完）

教育界紀事

世界教育會二屆大會

定八月初旬在坎拿大舉行

世界教育會第二屆大會將於八月初旬在坎拿大舉行、現聞該會進行、至爲積極、大致均已就緒、預計出席者、當在一千二百人以上、代表幾五十餘國各國代表均派有正式代表參加、我國與時局關係、籌款不易、今年前往出席者、敦恐不多、就所知者、中華教育改進社、或即就在美研究教育者推選數人、就近出席、中華職業教育社、將有代表一人、此外尚有凌濟東先生及太虛法師前往、至於國民政府以此會關係至大、亟應將最近政府教育設施、對外宣傳、已在設法遣派正式代表前往參與、現中央教育委員會正與該會駐華接洽代表程其保先生接洽云、

學總會改組之進行

行將遷寧成立

全國學總會改組籌備處、自成立以來、積極籌備、各地學聯會派代表參加者約十餘處、近以學總會爲全國學生運動之最高機關、應設在爲全國政治中心之首都、爰於十九日派王開基樓兆縣二君代表赴寧接洽遷寧事宜、已誌昨報、茲得王樓二君來電報告在寧與寧學聯中央青年部江蘇省黨部及寧市黨部會商經過、結果甚爲圓滿、擬於二十七日全體遷寧、在上海另設辦事處、王君隨即於二十二日返滬與各代表籌商遷寧一切手續、樓君在寧尋覓辦公地址、一俟覓得、佈置就緒、即可從速遷寧云、又該籌備處以各地學生運動、對於學總會消息不靈通、易生誤會、乃趁各同學暑假回籍之便、托其在籍從事學生運動、如組織各地學生聯合會、指導學生運動、說明學總改組經過、自登報通告以來、前往該處請發給證明書者頗爲踴躍、致秘書處工作更形忙碌云、

省教育會今日移交

江蘇省教育會於本月二十二日下午九時接奉江蘇省政府養電開、咸電悉、仰將文卷等項、即日移交省教育協會接管、並具報勿延等因、該會定於本日(二十四日星期五)下午二時在辣斐德路口三八號該會臨時辦事處移交、已函達江蘇省教育協會、並函請上海教育委員會派員監視、聞省教育協會擬派王恪成、俞品仁、金侶琴、張廷灝、李鳴鳳、林立山六人、會同省黨部特派員徐恩曾到會接收、

江蘇省教育協會之臨時會議

江蘇省教育協會於六月二十一日開臨時會議議程如下、(甲)報告事項㈠省黨部特別委員徐恩曾葛建時二君調查本會情形㈡接收省教育會情形、㈢丹陽常熟吳縣派員指導情形、㈣崑山縣協會五月二十六日成立、已函請吳豹軍先生擔任指導㈤丹徒江陰靖江等縣派員問題㈥姜委員伯韓辭職問題、㈦奉賢籌備員李主一退還聘任書、聲明未與聞籌備事宜、㈧本會秘書沈從先報告出席金山縣協會成立大會情形㈨其他由常務委員逕復函件、(乙)討論事項、阜寧縣黨部電請加聘賈(電碼不明)法爲該縣籌備員案、議決緩辦、㈠儀徵縣籌備員鮑勤士函請加聘黃劍秋李六奇吳粹一厲段章程王任五人爲該縣協會籌備員案議決照辦、㈡鹽城縣籌備員夏杏園函請加聘曾一鶚李澂石祁鳳起三人爲該縣協會籌備員、議決照辦、㈢俞委員品仁請加聘向漸遜爲寶應縣協會籌備員案、議決通過、㈣泰興縣教育協會籌備員函請加聘常健東爲該縣協會籌備員案、議決照辦、

市立學校教職聯會執委會

六月二十一日晚七時、市立學校教職員聯合會在西成學校、開第三次執行委員會、出席十一人、推趙侶青主席、開會程序、(甲)報告、㈠趙侶青報告十九日提燈會、市立各校、不能連晉排列之原因、㈡凌其瑞報告游藝會可須展緩之故、㈢徐枕霞報告上次通告上、七月十日下、漏去左右二字、㈣姚季琅報告收到市一、市三、市四、市五、市六、市七、梅溪、噶樁、時化、朝宗、農壇、崇正、貧民、南區、高昌、且萌、比德、會基、隆德、十九校、北伐軍費捐款共大洋二百六十八元五角、小洋三千八百五十三角、銅元六千六百九十一枚、明後日當可解交市黨部、尚有養正校大洋五十八元、小洋五百四十二角、銅元三十五枚、西成校大洋三十六元二角、小洋三百九十角、銅元八十七枚、萬竹男校大洋一百三十九元一角、小洋一千五百九十九角、萬竹女校大洋六十元二角、小洋一千四百八十九角、和安校一百六十元左右、已由各該校直接送交市黨部、(乙)討論㈠六月份薪水、及本學期年功加俸、各校均未領到、應如何辦理案、議決推朱達三、凌其瑞、王定誠、高世良、吳安甫五人爲代表、向市黨部會交涉、請其即日發出、㈡暑期子、本會要否有代表留滬案、議決交代表大會討論、㈢市政府即將正式成立、本會要否組織特別委員會、草改進上海市教育意見書送往案、議決交代表大會討論、並開代表大會於本月二十九日晚七時開會云、

旅寧皖人關心皖教育經費

安徽教育經費獨立及中央電提捲烟稅款等消息、已迭誌前報、皖教科長張仲琳、爲此事來寧交涉、中央財政當局已口頭允照舊維持、但正式解決、必須俟此次財政會議、旅寧皖人、深恐事有變化、乃在安徽公學集會數次、并請到寧之皖財兩科長及姚劉各委員出席、皖教育界之來寧四代表亦列席、議決之辦法甚多、㈠由余財科長在財政會議正式提議維持原案、㈡由來寧四代表、上一請願書與國民政府、呈述一切、㈢在捲烟稅委員會未經正式成立以前、由財教兩科會委坐辦一人、并請教育界聲望素著者一人爲監察員、監督坐辦、並保管稅款、并由旅寧皖人、公推姚文彩、王撫五、洪範五三人、請皖政府擇一聘請云、

浙女中參觀團抵滬

浙江省立女子中學自黨軍抵杭後、校長改由女子擔任、公推前校友徐學輝女士爲代理校長、實行黨化教育、特別注重社會問題、今夏十二屆師範科畢業本科計三十一人、講習科計五十人、業已分組參觀及實習留校在杭參觀實習者、約逾半數、出發參觀各小學教育及社會教育者共三十九人、自本月十二日離杭、由總務主任葉木青率領、十三日抵南京參觀東南大學附小、十七日赴無錫參觀競志師範附小及醫專、第三師範等校、二十日赴蘇州參觀第一師範附小、並遊覽留園西園虎邱等名勝、已於昨日上午來滬、住文監師路蒓商別墅、昨由黃容顧君領導參觀尚公小學、明日擬續參觀尚竹小學廣東公學且蒓學校等、聞留滬尚須三四日、即當返杭云、

蘇省新任縣教育局長已委七人

江蘇教育廳將蘇省各縣教育局暫行條例公布後、各縣紛紛遴荐局長、呈請選委、教廳方面、對於人選問題、亟爲注重、約以本人品性學歷才幹、深明黨義、及素得地方信仰者爲選擇標準、毫不牽顧情面、考核各縣所荐舉者、有未能適合以上標準、則另選賢能、直接委任、聞業經發表者、已有七人、其中由縣呈荐選委者四人、由廳直接委任者三人、茲錄於下、吳縣彭濟鵬、(縣荐)嘉定潘昌豫、(直委)丹徒張夢巖(縣荐)江陰郭瑞秋(直委)六合黃延禛(縣荐)武進吳寬(縣荐)常熟王織昌(直委)

蘇省中校清寒學生之獎助條例

江蘇教育廳訂定獎助省立中等學校清寒學生條例、已交由政務會議通過、茲將條文錄左、(一)本廳爲獎勵及補助省立中等學校貧寒學生計、特在省教育經費項下劃出一部經費充免費學額之用、(二)此項經費約佔本省中等教育經費總數十分之一、(三)凡請求免費之學生、須合下列條件之一、甲、成績優異而家境貧寒者、乙、有相當學力、堪資造就、經費確係困難者、(四)凡請求免費者、須自填誓約書、並由家長備具懇請書、保証人填具保証書、先在所肄業學校報名、由肄業學校依照本廳頒發之表式填報候核、(表式及懇請書保証書另定之)(五)本廳組織免費學額委員會辦理審查記錄事務、(委員會之組織另定之)(六)免費分三種、(一)免學費、(二)貼半膳並免學費、(三)貼全膳並免學費、均以一年爲限、但得繼續請求、(七)中等學校學生享受免費成數之分配、師範科佔十分之五、職業科佔十分之二、初中佔十分之二、高中佔十分之一、(八)各校應佔免費生額數由本廳規定之、(九)凡查明有虛報等事、除開除學籍追繳已領各款並向保証人加倍處罰外、所肄業學校校長、應受申斥處分、(十)本條例經省政務委員會通過施行、

清華在滬招考留學生

朱君毅來滬辦理

清華大學本年度招考專科生男女各五名、派送出洋、現探聞報名者、計北京上海兩處共有二百餘名、故考試極爲嚴格、日前該校招生委員會主席朱君毅博士、已由京抵滬、主持一切、已擇定在南洋大學中院爲辦公地點、規定二十五及二十六兩日爲各生報到之期、念七日至七月二日爲考試日期、現在一切均已籌備就緒、又聞女生試驗爲便利計、已聘請程其保夫人鹽如涓碩士代爲主持、

上海夏季學院組織告成

本埠實業界聶慎餘等所發起組織之上海夏季學院、刻聞已告完成、共有學程四十餘種、擔任教授著俱爲國內學界知名之士、聞該學院之主旨、在提倡實學之研究、不頒文憑、不給學分、不加選修限制、凡對於某種學術、或某種問題、有求知之興趣、或欲深其造詣者、俱可隨意加入、今日國內學校如林、求學者莫不以文証學分是競、得魚忘筌、其視實學、反同敝屣、該學院能對於此種頹風一下針砭、不可謂爲非教育界之一異彩也、

浙江法專添設女子講習科

杭州馬坡巷浙江公立法政專門學校、昨接到省政府教育廳公文通知該校、下學期附設一年畢業之女子講習科專收舊制中學畢業女生、以養成法院書記官人材、聞此案係由司法廳長阮荀伯提出、經省務會議議決、茲覓得司法廳提議案大致爲「在國民政府之下女子參政、已成事實、其願在司法機關服務者、近亦甚多、然能了解法律、習於公牘者、則甚寥寥、若不趕緊施以相當之訓練、恐非女界前途之福、本省法校以後擬不招新生、則本省女子雖欲學法政亦無從學矣、國內各大學及專門學校女生本少且多學文科、茲擬於本省法校續辦期間、添設女子講習科、一年畢業、專收舊制中學畢業之女生一百名、不辦宿食、任其走讀、於管理上校舍上絕不發生困難」云云、查國內迄今尚無女子法政學校之設、此舉於法界及女子前途、均屬嚆矢、開辦後則浙江法界人材必多而於國民政府政綱中男女政治上平等待遇之意、亦相符合、聞該校校長樓桐孫君、近已積極籌備、擬具辦法、即將開辦報名、考試日期約在七月中旬云、

商務贈國交討論會書籍

太平洋國交討論會、此次對於教育問題、非常注意、是以商務印書館除捐助代表旅費外、並將該館出版之中小學教科書、及關於中國問題之英文、書籍、各選一種、交我國前往出席之代表帶往檀島代表行期本定今日、因該輪提早時間起椗、故已於昨晚八時登輪、江干送行者甚衆、頗極一時之盛云、

省立一師歡迎汪懋祖

江蘇省立第一師範學校、自四月八日被接管吳縣境內省立中等學校委員會接收後、該校王校長即日離職、校務由維持委員會維持、其後該會無形解散、由學生會維持數日、曾推舉代表赴寧請教廳迅速派人接收、教廳特派汪督學懋祖接收該校、已於前日到校接洽一切、昨日上午九時、全體學生開歡迎會、提出發還學生自墊膳費雜費及畢業生保証金問題、汪督學擔保發還、現在北伐尚未奏凱、經費竭蹶、俟領到省費時、分期撥還、不少分文、此事須由新校長辦理云云、學生皆甚滿意、案汪督學現年三十七歲、在江蘇高等學堂畢業後、入北洋大學歸業、留學美國哥倫比亞大學理學士、教育院碩士、哈佛大學研究員、歷任國立北京師範大學教授、秘書、教務長、兼代校長、國立北京女子師範大學教授、哲教系主任、國立東南大學教授教育小主任、經驗豐富、著作甚多云、

中華藝術大學開辦暑期學校

江灣路花園街中華藝術大學、十六次行政委員會議、對於下學期之新計劃、已擬有具體辦法、同時並議決開辦暑期學校、現已佈置就緒、定於七月五日開課、其宗旨爲補習學科、使學者在最短期間中得到相當的趣味與技術、本期設繪畫科西洋畫系中國畫系音樂科西洋音樂系藝術教育科圖工系圖音系、各科各系又分高初兩級、高級爲一般研究者已有相當程度而設、初級由初步教授、務使學者實際有益、西洋畫系高級課程注重人體寫生、理論有色彩學解剖學透視學等、教授聘定者、現已有陳抱一丁衍鏞洪野陳之佛毛月娥徐希一蛯子正純宋居田王隱秋等、聞該校取藝術公開態度、學費祇收八元、致日來索章報名者頗爲踴躍、尤以各處中等教師爲多云、

求是學校已放暑假

霞飛路求是學校開辦十餘年、主任周瑛陳文彬以本學期課程已告結束、於昨日(二十三日)放暑假、其暑期寄宿舍照去夏辦法、仍招待各校學生寄宿、並聞該校下屆擬添招新生云、

東南女體師舉行畢業式

本埠法租界金神父路東南女子體育師範、定於明日(二十四日)下午二時舉行畢業式、並表演各種遊藝、如土風舞、形意舞國技等以助興趣、如欲往觀、一律歡迎、毋須入場券云、

專件

黨治下小學課程的擬議

錢選青

黨化教育四字、已成很時髦的名詞、但一問各學校的設施除了懸掛總理遺像、舉行總理紀念週外、可以說絕對的多數是敷衍塞責、校務會、有沒有組織、學生會、有沒有成立、這是很可以發揮革命精神、集中革命力量的、但多數負重大使命的教職員、不是抱定「多一事不如少一事」的宗旨、便是懷着「我做起還是人做起」的疑慮、請問教職員們、不是已經登記黨籍嗎、領到黨証嗎、出口同志閉口同志嗎、黨員的頭銜、是不是登記黨籍、領到黨証、就算了事、同志的責任、是不是寒暄幾句、空口談兵、就算了事、主義不行、黨員之恥、革命不成、同志之羞、吾將只草一文「小學組織與行政」、詳細討論、現在先把課程編制、略抒己見、雖不敢說甚有所當、但在整個革命運動之中、稍貢芻蕘、也許是鑼鼓聲裡、小丑登場罷、

課程編制、誰都知道、應該根據人生活動的性質來支配、我國最近小學課程的編制、大概採行德國課程專家巴必氏的分類、巴必氏的分類有五、

㈠健康活動、㈡公民活動、㈢休閒活動、㈣語言活動、㈤職業活動、這些活動、演繹爲各種科目、使兒童享受圓滿的生活、果然是千眞萬確了、但是在現在黨治之下、所缺少的、就是黨化—、黨的指導和訓練、簡單說起來、就是要在科學化集體化之外、特別注重黨化—主義化革命化、因爲吾們現在的活動、要參加國民革命、要實現三民主義、現在吾就把三民主義做教育主義、做各種活動的中心、繪圖如左、(未完)

遺失聲明

啟者鄙人等於去年九月間向中和烟公司購到股份共計卅五股當時執有沈天時名下第十二號臨時收條一支計五股又卅一號劉楚舫名下一支計十股七十三號萬[illegible]號名下一支計二股一百三十三號沈嘉恒名下一支計十三號一百四十三號王保慈名下一支計六股一百五十七號又一支計二股以上各名下之臨時收條統被遺失除已向該公司掛失補給正式股單外特此登報聲明如有中外人等拾得一概作爲廢紙

扶陽固本丸

▲補精　▲補氣　▲補神

[illegible]精神而生。精足則神旺。而氣亦不弱。所謂[illegible]抵抗
病無由侵入。非然者。萎靡不振。生命且不可保。遑論它。百
此丸填精髓。補氣提神。寒谷可使回春。枯楊偏能生梯。譬
予不信。請購試之〇如蒙批發格外公道

價目單料一元每打十元雙料二元每打念元

各省鄉香廬皆有出售

總經理上海[illegible]鄉香廬藥號

青光

吐痰問題

秋郎

假使一個人的肺部裡，生了一塊痰，我想我們只有三個方法去處置牠：第一是把牠吐出來；第二是把牠由肺管裡咳出到嘴裡，然後再從食管裡嚥下去；第三是讓牠永遠存在肺裡。第一條方法最近人情。第二條方法聽着有點惡心，然而有一種人，大模大樣的把痰咳在嘴裡，四面一看，地氈舖得厚厚的，不見痰盂的踪跡，衣袋裡又照例不備手絹，只好採取這條辦法。第三條辦法很少人用，除非在垂死的時候。

如其要吐痰，這便有問題。在文明的社會裡，自由是絕對沒有的。我嘗在公衆的地方看見一位雅愛自由的先生，呼的一聲，痰由肺部躍出，哇的一聲，含在口裡，啐的一聲，吐出來了，拍的一聲，落到地板上。四周圍的人全都兩眼望着他，甚或把白眼珠翻轉出來，作怕人狀！

有人說吐痰和吸烟一樣，是有癮的。有痰偏偏不吐，久之亦可斷癮。據我看：斷癮倒大可不必，不過在吐的時候，不妨稍微思索一下，吐到可以吐的那種地方去。

行爲的公式

希臘人

一個人做一樁事，若是做的次數多了，自然而然會發現一個較好的方法，這個方法久而久之就變成一種公式。你若同東方某國一無產階級做朋友，不久他一定會請你吃飯；再不久，他一定會同你借錢；你若拒絕他的請求，他一定會同你絕交。你若和歐洲的朋友談話，若是談話的時間在二十分鐘以上，他的一切姿勢當中，至少有一兩次是聳肩，伸掌，和垂口角。

行爲的公式最多而又最妙的，當然要推我們這個古國的人民。不單罵人打架都有一定的很玄妙的公式，就是登廁也有公式。你若肯到公廁旁邊小立，你總不會聽不到一兩聲N的音素。據語音學教員告訴我，他從未耗時耗力於N一個音素的矯正，大概因爲每一位中華民國的國民都有過『腸深屎落遲』的經驗，早就學會了這個音素；至少他在襁褓時代已經聽熟了他的母親代他發出的這種聲音。

敝省有幾個錢的人每在節前歲尾穿一件布的打補釘的衣服。這個公式效果很大，因爲穿綢衣的窮人就不能向他借錢；就是一定要借，也覺難於開口，易於打發。不過，若是你的衣服比他穿的更破，他也就奈你沒法。

高明如在大學任課的博士們，上課時也有幾種公式可記。其中最流行而最出鋒頭的一種，就是在黑板上寫各國文字的參考書：一種是日本文的，一種是法文的，一種是德文的，英文的那就不消說了。至於這些參考書，圖書館裡有沒有，在中國買得到買不到，學生們看得懂看不懂，那就題涉分工，不在博士們責任範圍之內。總之博士們對於這幾本參考書是研究過的。

學生們若是不願抄錄這些參考書名，也有一法，就是預先在黑板上寫上一大串各國文字的參考書。博士們看見了或者也會頭痛不寫，就是寫，也不至於把世界各國的參考書都寫遍。

程豔秋新排梅妃攝影

芳隣問題

謹

這幾天，本刊閙了一個芳隣問題。原來上海這個地方、是雜處的；沒有宗法底社會的意味。有時住到中間，不知東家姓甚；亦不知西家姓甚。除了我自己吃睏出的範圍；甚麼事也不管賬。東家，西家起火，只要不波及我自己的家，任他財物俱燼，却一點兒不干自己的痛癢。因此上，僅顧自己的觀念，日深一日；而於自己以外的公德，絲毫不考究！所以有許多人家，只輝皇典麗的客堂和房間，前門後門，那怕垃圾污穢堆如山，好象不相干他甚麼事？前週愼先生微諷他的芳隣，爲的整天整夜開唱留聲機器，我說：這不免是愼先生，不知足了！其實，上海象那種隣居，眞正還算好的哩！

別話不提，單就我的芳隣，發表一兩句：我的後門，是一個豆腐店；前門，是住的一個販賣白菜的。前門堆滿了菜皮，一下兒不當心，馬上要跌交，這還算小事，不必說；可惡那個後門的豆腐店，天天，夜夜，在那裡捏捏杌杌的，用電力磨着豆。那怕半夜三更，他總是不斷的吗嘶着。恐怕比起聽聽五六工尺上，和淺水龍，不值得許多了。所以我說：愼先生的芳隣，委實不差。

蒙古歸客之一夕話

趙振甫

友人吳君，自庫倫經商歸，述蒙古風俗習慣甚詳，足補地誌遊記、等書之闕。援筆記之，以實青光。

蒙人平日常洗面，而不浴身，小兒初生，亦僅拭而不洗。

男婦胸前懷木碗，腰繫刀箸。宰牛羊不洗而烹食，所飲之水腥羶觸鼻，終日捫蝨而談；王公亦多有如此者。

俗尚右，包房則以中爲上，右次之，左爲下。其坐臥均依次序，貴賓尊長至，則讓中坐，主居右；婦女爲下，居左。

賓主初見，貴官必互遞哈達。致送禮物，亦必附以哈達，示尊敬也。年節互相道賀，亦致送哈達。

蒙人喜鼻烟，凡男子必具烟壺一枚。(王公所蓄，一枚有價値銀千兩者。)常日，賓主相晤，接談之初，平等則交相遞送，彼此鞠躬，雙手捧換，向鼻端一嗅，璧返時一如遞狀；卑幼遞于尊長，必一足跪獻，長者欠身以右手接之；長者遞於卑幼，則反是；遞於王公札薩克，必跪獻。王不起坐，一嗅授還，不答禮。賓主初面，除遞哈達請安遞烟壺外；又有行裝烟禮者。裝烟；取客之烟筒，裝主之烟；而後以布拭烟嘴，遞送於客，遞送或雙手，或右手，以等級而分。其遞之先後次序，亦以老少尊卑而定。

蒙人所居爲牛皮帳，亦謂之蒙古包。木架雙層鈎連，可舒而張之，圍如柵，罨其頂，牛皮數幅聯爲一，覆於架外，上下盤巨索兩道，木板爲門，四面不透風。其顚開天窗，以洩炊烟。周圍可四丈餘，行則解牛皮爲數卷，卸木架爲數束，以兩駝負之。一帳之價値，須兼金，可用數十年。

又有氈帳者，斲木爲門，空其頂，覆片氈於上，以繩牽之，晴啓雨閉，正中壘石作竈，上加鐵圜而置釜焉。北置木榻，高尺許，其臥所也。衾褥皆以羊皮爲之，旁有木櫃貯食用之物。貧者幷此無之，惟以革襯氈席地而已。

蒙人拾牲畜之糞，曝乾燃燒，以代薪料。東盟多森林，薪材尙易覓；西盟荒蕪，無薪可覓；故罔不燒糞，糞以出自牛駝者爲佳，燃之，無臭味，焰大而烟易散；馬次之；羊最劣；烟聚不散，令人咳嗆致病。

包中燒糞取暖，如遇有烟時，須就地矮坐。否則，眩目刺鼻，待火勢既旺，烟被火力上衝，由包頂孔中散去；然若遇風，則烟聚不散，呼吸維艱，非習慣者難一刻居也。

正楊九孃事

黎

讀建新君異聞三則，殊覺新穎可喜。唯紀楊九孃一事，以余所聞，頗多異處。不揣謭陋，述之如左，願與建新君一商榷矣。

宋高宗時，金軍南下，韓世忠駐兵南翔淞滬間，以抗金軍。時嘉定西北楊店角有楊鍬者，募集鄉民，以禦金軍。今日海上盛行江灣之三月半會，所迎之楊老爺，即楊鍬也。楊既死於金軍，宋帝乃諡以忠惠侯；今日江南人士，固無不知有忠惠侯楊老爺也，而軼事知者蓋寡云。楊九孃者，侯之妹也。亦驍勇善戰，嘗手殪金軍某女將，金軍大敗。時方季夏，天氣炎熱，九孃旣敗金軍，樂甚。鐃歌聲中，披襟凱旋而還，途中著氣，遂病；至地藏誕日，遂香消玉殞矣。至今高升橋邊，尚有九孃之墓，鄉人建廟於其旁，銀杏之樹，葱蘢滴翠，風景殊幽。每屆七月三十，亦有迎賽神會之舉，未審建新君嘗往觀否？至於建新君紀九孃爲蚊嚙斃事，實爲揚州某貞女，張冠李戴，毋乃笑人！今揚州有露筋祠者，即祀貞女者也。相傳揚州某地，有蚊爲患，過者輒死。一日，貞女過其地，投宿逆旅中，座有一絲帷之榻，一男子已臥睡其中。貞女至，男子醒謂貞女曰：『此間有毒蚊，被吮者必無幸，卿頗與予共榻否？』貞女不答而出，坐樹下以待旦。斯須，萬蚊麕集，羣喙齊下，拂胠，刺肉，撲股，潛面；毛髮盡豎，肌肉欲顫，兩手交拍，掌溼如汗；而蚊愈聚則愈多。黎明，貞女已僵於樹下焉。鄉人見貞女遺骸，筋露肌腐，遂立祠於其地，而名之曰『露筋祠』云。此縱類齊東野人之譚，然露筋祠至今猶在也。建新君紀楊九孃事，殆『露筋祠』傳聞之訛乎？

上海人到紐約（四）

徐丹甫

話說上海人初次乘電梯，冷不防從上面栽了下來，偏不欲的正抱住了一位婦人。那婦人驟吃一驚，怪聲大叫，如宰猪一般。把上海人嚇得魂不附體，勉做鎮靜，立住脚根，只見這個樓梯原來是活動的，人立在上面，不須動彈，自然能降到地面。那個婦人受此一驚，甚不高興，指手畫脚的發急，嘴那嘰嘰咕咕的也不知說些甚麼。上海人心想道：『你若是要罵我，隨你罵！我反正是聽不懂。』上海人匆匆忙忙的從車站走出來，正是一百二十五街和百老匯路交叉的要道，汽車一串一串的銜接着，上海人慌了手脚，要想跨過街去，又不敢舉步，好容易警察鳴笛，汽車應聲而止。上海人這纔隨着大衆從街心走到道旁，看見郵政筒旁邊有一堆報紙，報紙上面壓了許多銅錢，上海人心想買張報看看，却不見賣報的人在什麼地方。上海人伸着頸子，叫道：『誰是賣報的呀？誰是賣報的呀？』叫了兩聲，不見動靜，上海人覺得奇怪，賣報的人走開了，他不怕人家偸他的報紙嗎？報上還有一堆錢，這更莫名其妙了。這時候上海人聽得一陣嘻嘻的笑聲，從身後送過來，回頭一看，原來街角上有兩個艷裝的女子立在街角上望着他笑。上海人忽然明白，從前聽說外國女子大半是有職業的，這兩個女子大概就是賣報的罷？伸手取了一份報紙，又摸出五分錢，照直向那兩個女子走過去，想把錢交給他們，那知道這一來，招得那兩位女郎益發掩口葫蘆，弄得上海人莫名其妙，進退維谷。

象局彙刊

續錄胡邦彥擬局　鄞縣馮友笙參酌

第三十一局（江心補漏）

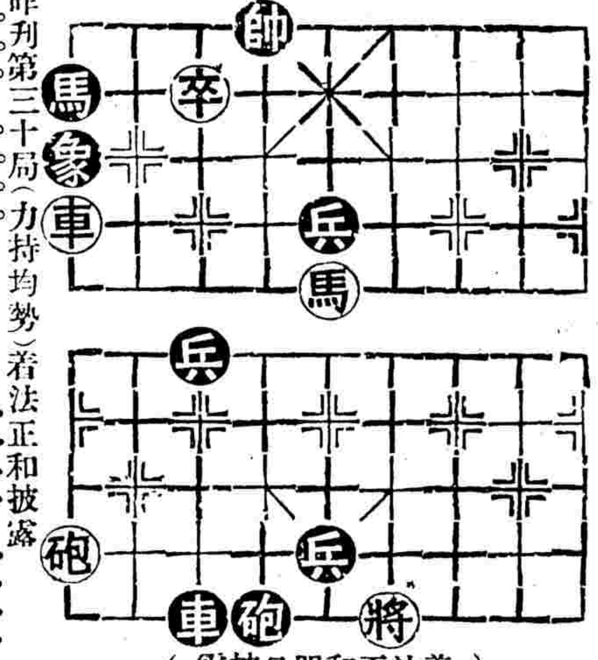

（着法正和明日披露）

▲昨刊第三十局(力持均勢)着法正和披露

車一平二。車八平九。車二進二。炮七退九。車二退九。
炮七進三。車二平一。炮七平一。卒五平六。帥四進一。
卒八平七。帥四退一。卒七平六。帥四進一。車一進八。
帥四退一。車一平九。炮一進六。車九退八。兵二平一。
炮一退八。兵三平四。炮一平六。兵五平四。將四進一。

入手子數相等結果亦同而中間此攻彼守彼伸此絀煞費經營始得保存均勢殘棋之創格和局之上乘也(友笙註)

中國內衣公司　TRADE A.B.C. MARK　新式涼爽汗衫　吸汗…爽身…價廉…美觀　上海大馬路四九六

中西食品業

泰豐罐頭食品公司　南京路五一四號　電話中央二九〇九　各界仕女欲選購有益衛生之各種罐頭食品以及點心等請來本公司

源大南腿公司　上海北四川路武昌路口　本公司專售金華蔣腿茶腿雲南宣腿竹葉薰腿以及冬風南肉北京彩蛋等項物美價廉如蒙惠顧無任歡迎

廣大南腿茶葉號　南京路山西路口　本號專售金華蔣腿茶腿罐頭禮品各省名茶貨眞價實如蒙賜顧無任歡迎　電話中央四七二四

夏布業

同昌夏布莊　上海北石路南香粉弄口　發行四川劉陽江西萬載各種夏布花色繁多應有盡有自五月十三日起特別大減價一月　電話中央三六六〇

中西醫士

內科陸士諤寓　門診上午十時至下午三時　跑馬廳汕頭路念三號

內科江少萱　醫寓北泥城橋西首新開路鴻慶里　新著奇病實驗一書　代售處三馬路望平街千頃堂　定價四角

中醫　內幼科祝味菊醫生　寓愛多亞路溪水路口關帝廟隔壁三多里內　門診上午九時至下午二時餘時出診

許永安專門瘰癧　新小東門內天官坊九十五號精一堂是　本醫士臨診一槪包醫全愈誠有藥到病除之功如不見效分文不取所有醫金均從愈後付濟貧不計資

法國醫學博士楊延年　診所法大馬路東自來火街口三八二號　電話中央六六八四號　住宅電話中央六六八五號　門診上午九時至十二時下午四時至七時　醫例門診一元出診五元

漢口孫克鑑醫生　診所白克路大通路轉灣祥昌里口五〇四號　▲門診每日下午二時至四時　▲電話西六九一三號

美國醫學博士郭尙賢　(診所)北蘇州路三十號(郵政總局西首)　電話北二六九五　(門診時間)上午八時至下午四時半

德國柏林大學醫學博士謝其綱　診所南京路香粉弄寶成銀樓樓上　電話中央八五三五　住宅恒豐里十二號　門診時間上午九時至十二時下午四時至六時

西醫吳濟生花柳專科　虹口華記路六百八十二號　注射德國六零六

御醫杜子良子述盦移寓　門診一元二　出診五元五　電話中央七四〇七號　現遷移英租界雲南路會樂里三弄二百八十號　上午八時至十時門診　十時至下午四時施診　四時至八時出診

蜀醫鍾子范　南面沿馬路四十四號　寓法租界寶昌路寶康里(門診)午前八時至十二時(出診)午後二時至六時(診金)門診一元出診四元英界六元學生減半貧病送診

專醫子宮　保險生育　女科陸訪石專治婦女子宮一切暗疾久不受孕乾血癆病經閉腹脹等先生家藏秘方均能限日痊愈保險生育　醫寓英大馬路巡捕房間壁德裕里二弄　門診一元出診五元

內科沈清周　診所上海寧波路浙江路口清水坊里二百五十七號　時間門診上午十時至十二時止　出診下午二時至五時　過時不候

瘋科名醫章天濟　專治中風癱瘓半身不遂筋骨酸痛痰迷瘋癲年久病經百藥無效只要肌肉未削皆可挽救限日全愈并製瘋藥百無一失之功　寓北泥城橋鴻興里　門診六角

漢口醫生高壽人留滬應診　寓英界靜安寺路哈同路民厚北里四百四十四號

德國花柳科　皮膚白濁婦孺專家　葛路西醫生　診所北京路七號　時間上午十一點至一點下午四點至六點　電話中央八〇三九號

愛克司光電療專院　本院德國醫學博士殷倫登先生主持研究愛克司光垂廿餘年精治一切疑難雜症　院址北京路廿三號四樓　電話中央二五二五　門診時間下午四時至六時或預約

內科俞建侯醫寓　上海棋盤街中華圖書館　門診下午一時至五時　出診五時至八時

醫士張爾梅　內外科　診所新閘路北首陽橋新樂里南弄二號　門診上午出診下午　貧病送診危險急症隨請隨到　電話中央二〇二〇

美國意利諾大學牙科博士黃炳基　(診所)上海北京路四川路角工商銀行二樓　電話中央二三五號　(時間)每日上午九時至下午五時

肥田粉業

提倡國貨　農民牌肥田粉　招請經理　貨色非常有效定價又廉今欲在各省設立分公司月得利益一百八十元印有章程函索即寄　寧波江北岸中山農業公司啓

工業原料業

錳粉⊙筆鉛粉⊙　八谷洋行　上海三馬路A九號　電話中五九七五

畫磁洋藍金水顏料批發　畫磁洋藍原名養化鈷刻有大批到貨如蒙各地客戶磁莊貴客採辦無任歡迎　上海江西路四十二號美商豐裕洋行啟

中外百貨業

先施公司　南京路日昇樓　電話中央四七三三　本公司專售中外百貨名目繁多不及備載如荷賜顧毋任歡迎

永安公司　南京路浙江路口　電話中央二七七　本公司專售中外百貨名目繁多不及備載如荷賜顧毋任歡迎

中西百貨公司　張樓　函索即寄　上海海寧路錫金公所東對門　橡皮月經帶一每盒一元　防毒節育器一每打一元

德記洋行　上海福州路外灘轉角匯豐銀行三層樓　電話中央六九六七　本行經營呢絨五金紙頭雜貨大小五金兼經理地球公司火險事業如蒙惠顧請臨接洽

望眼欲穿之孫中山紀念面盆出世　經售處三茅閣橋北首鑫豐公司

牛奶業

牛奶公會會員　虹口奶牛棚　北四川路三一三號　電話北三八五　如欲飲純潔的鮮牛奶處處能供給你

旅館業

上海共和旅館　愛多亞路三洋涇橋　電話中央四〇五五　地點適中樓房寬敞代客護送船票格外克己派伴到埠招待周到總理馬海洲啟

鴻運鑫記旅社　法大馬路鄭家木橋大街口西首　電話中央四五九五　本旅社新將房間油漆一新床帳被褥清潔異常設有完美華麗陳設專供各界喜慶之用兼聘名廚專辦佳肴筵席

五金業

上海振大五金號　五金油漆車具機件　擴充門市已於本月初八日開幕　廣告　地址虹口中虹橋東　電話北四六〇七　電報掛號〇八八八　本號自運歐美五金油漆顏料縫織機件橡皮車具及脚踏車等兼經理法商立興洋行各種油漆粉批發貨價低廉早荷顧客推許植茲擴充伊始價格克已如荷賜顧無任歡迎遠道顧客可以通函購買手續簡單寄運迅捷賜函詢問當即詳復

同昌棧五金號　虹口中虹橋西首源大弄莊　新到雲紗拷綢零剪批發認眞便宜

牙醫業

無痛拔牙　不論一二或全部牙齒皆可一次拔去無痛餘如醫牙鑲牙補牙皆照常例優待○上海南京路抛球場七十三號　萬國牙科學社社長陳思明啟

壽器業

福記壽板號　電話中央五七三二　自運雲南四川獨幅陰沉梆枋香楠壽板花紋精緻氣味芬芳滬上從未到過洵異也兼辦建桐板方板特聘名師精製由四十元至一萬元止衾枕被褥綢緞壽衣一應俱全如蒙光顧請移步到三馬路石路西首八十二號接洽

照相製版業

元利照相製版公司　上海美租界北西藏路公益里口第二百號　電話北四六五三號

橡皮業

陳嘉庚橡皮公司　南京路山西路口　電話中七九八八　本公司精製最新國貨各種橡皮用品定價低廉如蒙光顧無任歡迎

愼康橡皮號　法大馬路八仙橋口　電話中央五四五號　本號兼售英國老人頭牌○鄧祿普牌○洋傘牌○帽牌○手牌黃包車胎價格外克己倘蒙光顧

星相業

相家崑雲使者　現寓英大馬路新新公司西首樓上競芳照相館　時間上午十時起下午六時止

錢莊業

謙泰莊　四川路寧波路口　電話中央一六四九　本莊專營兌換各國金磅貨幣買賣國內公債以及中外各省銀行紙幣廣東漢口北京直隸山東滙兌無論何埠均可收解

浴室業

天發池　興記浴室　南京路民壽里　電話中央七四九二　上午七時開池

樂泉浴室　四馬路西藏路口　本浴室裝璜佈置力求合乎衛生清潔如內分池湯官盆客盆房間等外又新闢共和廳座位寬暢空氣新鮮於五月初十正式開幕加贈上等香烟

雲紗拷綢業

恆興雲紗拷綢大減價　虹口天潼路　門莊開剪

廣泰源隆　著名電機熟紗雲紗拷綢批發　北京路壽里六號　電話中央一〇六一

廣裕綸　雲紗莨紬批發格外克已　上海北京路清遠里　電話中央九〇二五

廣源興老牌雲紗拷綢批發　北京路清遠里十三號

廣生隆　著名精美電機雪白熟紗　作莨紗　拷綢批發　江西路三和里

永興隆雲紗拷綢批發　天津路江西路四九號　電話中三五六

汽燈電器業

華美電器行　港粵滬　南京路香粉弄對面　電話中央三二七　本公司運銷電燈電氣火爐若馬達汽燈球電器等話機凡裝修工程精敏皆能代寫電品

亞美公司　無線電用品　資格最老貨式最好　江西路南京路北首四十三號B字

華生電器製造廠　上海虹口周家嘴路　電話北四七二二　電報掛號二二五　本廠製造發電機方棚及各項電器久已信用卓著近年加造國貨風扇物質堅固保用省電久熱定價極廉本埠及外埠電器行均有出售

請用太極燈　廣利美術電燈製造廠　專製各種美術電燈供應各新家庭需要　出售處海寧路九八號　電話北三四七九

印刷業

商務印書館　寶山路河南路四川路北　電話中央〇八七　承印中西書報雜誌票券月份牌仿古書畫各種精美印件

中華書局　靜安寺路　電話西二一五一　鉛印石印橡皮版各種印件

機製信封　本局用機器製造中西信封因出貨迅速定價便宜各界所樂用

書坊業

商務印書館　河南路北四川路　電話中央〇八七　專編印中小學校教科書科學書籍

中華書局　四馬路棋盤街轉角　電話中央九一三　編印中小學校教科書各種科學書

梁溪圖書館　四馬路中市門牌六十二號　編著故事小說

文明書局　南京路四五二號　電話中央〇八二　發售各種書籍圖書

五洲書社　虹口兆豐路首塘山路一二號　發售應用典籍

瓷器業

啓新瓷廠　唐山　批發處北京路一百號　電話中九九一七　本廠出品各種最新衛生器皿

機器業

華東機器製造廠　閘北寶通路　電話北〇七〇八　承造及修理各項機器已製就印刷機器多種

洋行業

日昌洋行　新張廉價　本行代理S.T.K.牌象皮鞋底

永安公司天韻樓

開映著名國產影片

● 透明的上海 ●

欲知詳細說明請看天韻日報

愛普廬影戲院

地址海寧路北四川路口　電話北一零零一號

今天日夜開演三次

◁ 雪裏英雄 ▷

北京大戲院

最新建築規模宏大中國唯一之影戲院

六月念二號星期三起映　日戲三時　五時半　夜戲九時一刻

北京路貴州路口　電話中央七四一〇

滑稽大王　卓別麟　著名佳片

百萬金滑稽第一集　犬吠聲　一九二七年出版

加映考玲穆亞女士主演

愛情佳片　粉飾世界

Coleen Moore in "Painted People"

價目　日戲　樓下小洋三角　樓上小洋六角　夜戲　樓下小洋八角　樓上小洋一元　花樓大洋一元

卡爾登影戲院

即日開映

我們的海

愛麗絲泰來主演

此片有潛航艇及商船大戰真景非常劇烈有幾國軍事戰爭極宏偉卻極壯麗此片在香港皇后戲院開映每日賣座均滿極一時之盛也

現因天時炎熱每日特將三點一場刪卻在本院祗映五點半一場而已至於九點一刻則改在卡爾登飯店屋頂放映倘遇天雨則仍回本院

大世界競社新劇念五日戲目

周青石　章曉霄　徐素秋　王无能　俞樵翁

章胡　擁翠君安

張彩霞　叢天厄　張懷玉　王美琴　吳鐵魂

日場　藥茶計　夜場　審頭刺湯

大世界鴻福堂紹興文戲戲目

沈九霞　張配紅　姚芳松　張支美　葉得寶　趙雲鳳　張雪芳　雪玉梅　永春　玉　沈桂芳　俞存喜　駱福林　朱小寶　李泉奎　金世江　王半奎　王雲龍

日場　三本雙珠鳳　夜場　三本文武香球

新新花園新聲大劇場時間提早

每日由十二點起至夜十二點止

墨玉如　趙志秋　趙君甫　宦鳳池　李呂玉（小趙）　李寶科　鑫培　李春庭　朱春仲（夜）　陳蓮元　張福　上　水飄　趙君甫　宦鳳池　李鑫培　（小趙）李君玉

日戲　頭本　二本紅蝴蝶 ◁

新新花園鐘社男女新劇

每日由十一點起至十二點止

沈狄美　董天心　趙文聲　哈哈　秦天人　夏　葉文英　林　雍容大公　張呆兒　蔣金鸞　倪彩雲　王彩雲

（日）後本玉堂春 ▷（夜）五六本濟公活佛 ◁

中華大戲院

法租界吉祥街口

今天日夜開映　大中國影片公司新出品

孫悟空大鬧天宮

陳秋風演

中央大戲院

今天日夜開映

約翰白蘭穆亞空前絕作之偉大影片

又香艷又悲慘的好電影

美人心

特請電影著作家

潘毅華先生暨生肯顧先夫生譯述中文說明印參片

時刻（日戲）三點鐘、五點半（夜戲）九點一刻

座價（日戲）五角六角八角（夜戲）六角八角一元

奧迪安大戲院

今天日夜開映

社會浪漫愛情名片

無名小姐

時刻　下午三時　五時半　九時一刻

價目　第一場　角元二一九七一　第二場　角元角三九一二一元半

法界共舞臺男女合演五月念五夜戲

特包八角　四包六角　特廳八角　正廳三角　二廳二角　三層三角

小蘭春　陳彩霞　盧翠蘭　樊春樓　苗勝花　粉菊甫　馬春芳　畢春芳　于雨李　王亭祥　李文芳　王匯川

姚玉蘭　姚玉英

林樹森　苗勝春　樊春樓

（砂痣）標月 奔（大英節烈）陵碑 ▷ 頭本女俠呂四娘 ◁

天蟾舞臺男女合演五月念五夜戲

電話中三二七零

于永奎　劉振廷　劉樹円　陸韻秋　白牡丹　劉漢臣　麒麟童　琴雪芳　王芸芳　高百歲　郭玉蓉　董志揚　琴秋芳　彭春珊　劉桐軒

▶ 新排新劇　三本四本華麗緣　初次啟演 ◀

大舞臺五月念五日夜戲

特煩全體演員准演雙齣拿手好戲

賈寶乾　梅山卿　韓春奎　李玉卿　李勝利　張春軒　孫竹堂　張少芬　姚桂卿　賈俊雲　陳璧穆　毛筱珂　陳（歐陽）予倩　趙佩卿　劉如泉　李慧琴　孫瑞亭　吳慶芬　殷桂芬　祁春芬　張彩奎　張榮奎

大坤圍　新排斗門 ▷ 頭本二本俠客奇中奇 ◁

廣舞臺聘請廣東賽羅天全班

五月念五日夜戲目

◁ 配景哀艷情劇 ▷　梨雲恨

全班名伶拍演

◀ 配景詼諧警世名劇 ▶　臨老入花叢

拍全班演　黃小紅　靚雪秋　新細倫　劉非覺

夜價　特頭等二角　二等六角　開演時間　七時至十一時半

新新屋頂花園

門票二角　不另取資

精神園

新聲大劇場及露天影戲

張易著滑影大

治兒方朔名稽片會

（日）白相夜花園　（夜）半把蒲扇

共九大本一次映完

先施屋頂樂園

大京班　頌聰君寶蓮新排大宋歷史傑作好戲

狸貓換太子

◀ 排練純熟即日開演 ▶

易社男子新劇

特煩呂君夢樵新排連台全部勸世新劇

濟公活佛

▶ 本園影戲　從軍艷史　日夜開映 ◀

大世界京班念五日戲目

葉小卿　邱德成（小）　郭桂元（小）　坤泉　李蓮　曹芬　陳艷秋　月林　邱德成　曹艷秋　鄭法祥　綠牡丹　蓋天紅　陳善甫　張瑤卿　李蓮芬　郭坤泉　陳月樓

三土遺宗　盜卷　徐策跑城　白馬坡　三娘教子　曹操逼宮　單刀赴會　探親家　快活林　千金一笑　罵臣　四郎探母（蓮花湖）

書畫業

贈扇五百件

●金少梅●陳履坦●吳鬱合作

原潤五元茲收墨費一元外埠加郵費五角蒙賜扇面限五日取件其他屏聯堂幅照潤祗收墨費三成收件處上海世界書局收發科

佈景業

藝海公司

上海棋盤街三茅閣橋念一號　合記佈景

本公司特聘製景專家精繪背景貼人物假山欄杆草地等多種名目不及備載　電話中五七〇二

按摩術

按摩術

法租界飛路二號時六間四

茲有年輕西女子來自巴黎精按摩術全身按摩去雀斑粒瘰爪足增血液之循環強健體質治療各種病症顧客美觀預防各種染病請來一試便知

寄宿業

上海青年寄宿舍

北四川路西寶興里七七號

擴字新建房間清潔膳食電燈床椅桌設備完全浴室招呼周到月租價廉隨意散住旅客亦便

中西藥業

西藏路寶濟昌　同生水

此水人人知道有價值之靈藥因經名醫之保證故購者頗多茲為顧客便利起見售價分甲種每瓶二元乙種每瓶一元四角打蟻五月初一日起敬贈本社各種良藥

蘇州北倉橋闊花街樂軒　蘿茵十滴水

霍亂吐瀉頭暈惡心腹痛以此水治之其效如神

十滴時疫水

上海朱卜年痧藥啟事

本堂痧藥保神授秘方問世以來始在海上及三馬路又數十年今茲因擴充營業遷移北石路中旺弄口

靈應濟生水

治疫聖品　定價每瓶一角

批發格外從廉

總發行所上海民國路永安街口靈學會

上海靈學會贈送

買痛散○喉症散○瘧疾散○核瘡膏○百效膏○損傷藥

本埠來會面取外埠附郵寄

洋酒業

法國金葉牌白蘭地酒

各洋酒食物舖均有出售　總經理華大公司　啟　仁記路廿五號

絲冷線球業

協大祥　五絲彩光　天鵝牌棉線　電話西二一八九號

新記神童牌絨線球　海廠　電話南一四八四號

本廠出品完全國貨料優良色澤鮮艷經久耐用定價低廉遠勝舶來品之上久蒙惠顧諸君所讚許歷受各賽會之特獎如荷光顧請認明本廠牌號庶不致悞　廠址法租界貝勒路南首小東門福昌里內批發所

銀行信託業

通易信託公司

河南路北京路口　電話中央二四一五

本公司營業分為信託部銀行部所有經營業務均詳印成冊如蒙索閱當即寄奉

酒菜館業

北京同興樓　大雅樓

四馬路石路口　三馬路西首

特別著名京菜　應時衛生佳餚

晨餐大王

江西路南京路口民昌里內

新聘廚師改良食味

得和記義菜館

五馬路寶善街

本館創設多年素受各界歡迎聘用高等廚人精益求精加以茶房招待周到婚喪慶筵亦極相宜菜蔬潔淨價廉物美各界貴客光臨無任歡迎

大世界東隔壁　亦樂春川菜館

本館特聘西蜀名司專辦西蜀上等小酌酒席炒菜各式細點隨意美味特別克己定價公道如蒙賜顧請嘗試之

儀器文具業

中華書局

四馬路棋盤街轉角　電話中央四四〇

自製並經理販賣各種理化器械博物標本中西文具算紙筆墨留聲機器

科學儀器館

河南路五八號至九一號　電話中央二八一〇

開設二十五年發售儀器文具設廠自製物美價廉備有目錄贈送分館奉天漢口西安新鄉

照相業

競芳照相館

南京路中電話中央二八九〇

欲留家庭永久團聚的紀念品請來館攝紗維肖的照相

雙妹老牌花露水

價目　每瓶五角五分

雙妹老牌洗身藥珠

這個夏天時候、要防微生毒菌、人身很易因天時熱了、衣裳單薄、皮膚易受毒菌、這時毛孔受了毒、定然發生毛病、癩總?瘡虎之身傳染時疫珠、痛癢等病症、這是小毛病、男女老少惟是用雙妹老牌洗身藥珠、可以保命除毛孔裏毒菌、然後洗身皮膚斷沐防?病、用洗身改放在水裏、是亦沐浴無傳染、百症各生雙妹老牌花露水、液配製家常預備應用驅穢、切勿少的、所言二種衛生精品、時時能辟汗氣

價目

二磅每瓶一元一角

大號每瓶四角四分

二號每瓶二角八分

三號每瓶一角七分

四號每瓶一角一分

本行暢銷卅餘年名蟲中外各省均設支行各埠廣洋貨店均有代售

廣生行有限公司啓

衛生與生命

脚踏車業

同昌車行

南京路三四六號　電話中央一一八五

經理著名藍脚車各種附品零件等上等汽車包車價實精製類完備信用卓著

奶糖粉業

烤膠●鉻養粉●奶糖粉●八谷洋行

烤皮●石滑粉●肥田粉●

上海三馬路A九號　電話中五九七五

窯業

火磚●火泥●山東窯業有限公司

滑石粉●石粉●

上海四川路五十三號　電話中央三四九二

綢緞業

中山裝夏季愛國衣料發售

棋盤街四馬路口　南久成綢莊

鴻昌仁綢莊

三馬路西　寶錦里口

新到國貨中山服裝衣料

質料堅固價廉物美　每套售洋四元二角

香煙業

廣大長城牌香煙一聽

凡定綢緞贈送香煙一聽　喜帳等均可

馬路鴻昌仁綢莊